

広報しらたか

# SHIRATAKA

2024

10

No.1308

秋の恵みに  
かぶりつく。





しらたか秋の味覚  
 思う存分にー。

9月21日、道の駅白鷹ヤナ公園  
 あゆ茶屋を会場に「第47回白鷹鮎  
 まつり」が開催されました。  
 会場には、香ばしく焼き上げた  
 鮎の塩焼きのほか、山形名物の芋  
 煮や旬の食材をふんだんに使用し  
 た炊き込みご飯などが並び、旬の  
 味覚を求めて大勢の方が訪れました。  
 また、バルーンアートや深山焼  
 きの電動クロクロ体験などは、家族  
 連れの方で大いに賑わいをみせま  
 した。  
 あいにくの雨模様となり、規模  
 が縮小されたの実施となりました  
 が、訪れた大勢の方に、しらたか  
 の秋を堪能していただきました。



白鷹町誕生 70 周年記念 第 47 回白鷹鮎まつり・第 59 回白鷹若鮎マラ



675人のランナー、  
大雨の中激走。

9月22日、「第59回白鷹若鮎マラソン大会」が開催されました。

今年は、町誕生70周年を記念して、箱根駅伝出場大学からゲストランナーを迎え、小学生から70代のランナーが参加しました。悪天候にもかかわらず、沿道には多くの観客が詰めかけ、懸命に走るランナーにエールを送りました。走り終えたランナーには、豚汁や玉こんにゃくが振る舞われ、ボランティアの活躍も光りました。

また、前日には「ランニングクリニック」が行われ、順天堂大学陸上競技部OBの堀内郁哉氏と藤原優希氏を講師に、関節の動かし方や筋肉の使い方を教わり、町内外から24名が参加し、有意義な時間を過ごしました。

**令和5年度は、このように  
お金が使われました！**



歳出を町民一人あたりでみると

総額 **77万2,819円** (前年比▲7,667円)

※町民1人あたりの金額は、令和6年3月31日現在の町の住民基本台帳人口1万2,393人で割ったものです。

**民生費 使われたお金…22億4,028万円**

地域ぐるみの健康づくり・フレイル（加齢により心身の活力が低下した状態）予防を推進するため、研修会の実施や、情報交換会等を通じたネットワークづくりを行いました。また、全年齢の保育料完全無償化および副食費の無償化を継続して実施し、子育て世帯への支援に取り組みました。そのほか、第2期健康と福祉の里構想に基づき、施設の長寿命化および機能拡充に向けた実施設計に着手しました。



**教育費 使われたお金…8億3,219万円**

ICT支援員の配置による授業支援などデジタル学習環境の充実を図ったほか、老朽化した学校施設の改修等を行いました。また、荒砥高校支援として、高校魅力化コーディネーターの配置により小規模校ならではの魅力づくりを進めるとともに、新たに修学旅行に対する支援を実施しました。



**総務費 使われたお金…16億7,679万円**

各分野における担い手不足に対応するため、マルチワーカーやUIターン希望移住者の受け皿となる地域人材ベースキャンプの設立を支援しました。また、地域づくりのさらなる活性化と地域課題解決を図るため、新たに集落支援員制度を導入しました。そのほか、必要な人に必要な情報を即時に届ける行政情報配信システムや、施設予約などをオンラインで行う電子申請システムの構築も実施しました。



**農林水産業費 使われたお金…6億6,482万円**

異常気象や海外情勢、円安の影響による飼料等の生産資材価格の高止まりを受け、町独自で畜産飼料価格高騰緊急対策として支援を実施したほか、電気柵導入支援や地域ぐるみによる広域電気柵の整備支援を行いました。また、森林境界明確化に資する航空レーザ測量によるデジタルデータの取得を進めました。

**消防費 使われたお金…4億497万円**

新たに防災に関する専門的知見を有する地域防災マネージャーを配置し、防災意識の向上や、地域防災力の強化に取り組みました。また、消防団の出動報酬の引き上げにより、団員の処遇改善を行いました。



**公債費 使われたお金…13億4,558万円**

建設事業などを行うために借り入れたお金の返済を行いました。

**土木費 使われたお金…9億841万円**

小型除雪車の導入、小型除雪機の更新、除雪オペレーターの担い手確保支援に取り組み、除雪体制の充実を図りました。また、地域の安全確保に向け、危険な形状の交差点改良に向けた測量設計等を行いました。そのほか、定住促進・転出抑制対策として、子育て支援住宅および若者定住促進住宅の整備に向けた実施設計等を行いました。

**衛生費 使われたお金…8億7,414万円**

がん検診の受診率向上に向け、乳がんおよび子宮頸がん検診は、新たに個別受診を可能とするほか、高齢者が通う健康教育の会場数を増やすことで、介護予防と保健事業の一体実施の充実を図りました。そのほか、地球温暖化防止の取組として、新たに断熱性能の高い住宅新築への支援を実施しました。



**商工費 使われたお金…3億7,959万円**

ガソリンスタンド統合や工場増設に向けた設備投資への支援などにより、商工業の振興を図りました。そのほか、買い物困難地域の解消に向け、移動販売実施地域の拡大に取り組む事業者への支援を実施しました。また、ふるさと森林公園について、施設の再整備に向けた基本構想の策定に着手しました。



**災害復旧費 使われたお金…1億494万円**

令和4年8月豪雨災害により被災した農業用施設などの復旧事業を行いました。

**その他 使われたお金…1億4,584万円**

議会運営に必要な経費や人材確保対策に係る経費等を出しました。

# 白鷹町の決算概要報告



## 一般会計

歳入 102億6,454万円

歳出 95億7,754万円

一般会計の歳入決算額（税金など町へ入ってきたお金）は102億6,454万円で前年度に比べ、5億735万円（4.7%）減、歳出決算額（町が使ったお金）は95億7,754万円で前年度に比べ、2億9,951万円（3.0%）減となりました。歳入歳出差引は6億8,700万円、翌年度へ繰り越した事業に充てるべき財源を控除した実質収支は6億8,596万円となりました。



## グラフで見る一般会計（歳入・歳出）

歳入決算額 102億6,454万円

前年度比▲5億735万円（4.7%減）

歳出決算額 95億7,754万円

前年度比▲2億9,951万円（3.0%減）

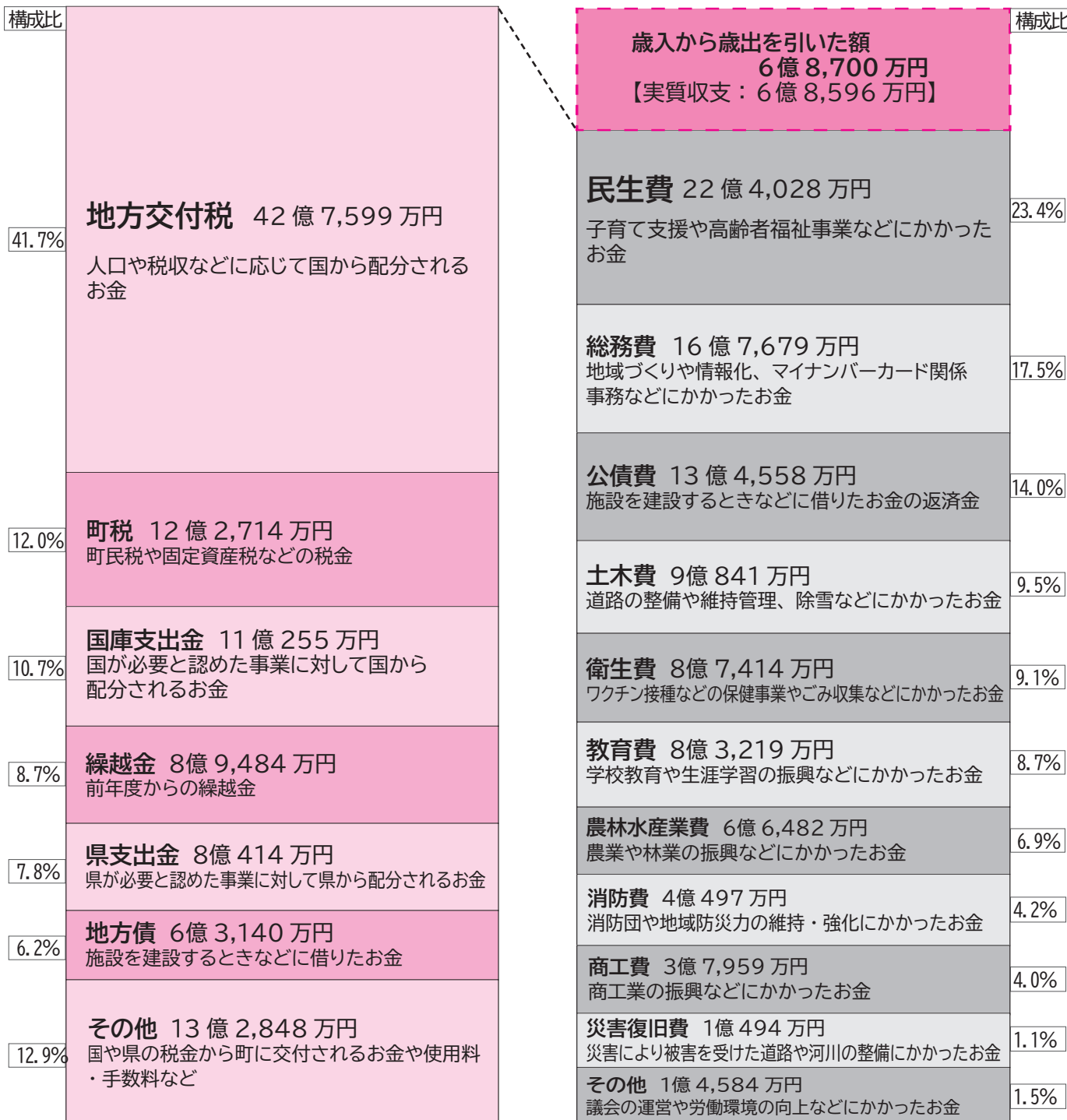

※地方財政状況調査による区分により集計しています。

※項目ごとに四捨五入しているため合計などが一致しないところがあります。



## 特別会計と公営企業会計

特別会計			
会計名	歳入	歳出	差引
十王財産区	324万円	27万円	297万円
下水道	4億4,599万円	4億1,609万円	2,990万円
国民健康保険	13億6,028万円	13億1,606万円	4,422万円
農業集落排水	1億4,247万円	1億2,849万円	1,398万円
介護保険	16億8,056万円	16億1,061万円	6,995万円
後期高齢者医療	1億7,611万円	1億7,300万円	311万円

公営企業会計			
事業名	歳入	歳出	差引
水道事業(収益的収支)	2億9,135万円	2億6,664万円	2,470万円
水道事業(資本的収支)	4,038万円	1億1,376万円	▲7,338万円
病院事業(収益的収支)	11億3,552万円	11億9,125万円	▲5,573万円
病院事業(資本的収支)	4,490万円	1億3,516万円	▲9,026万円

※公営企業会計における収益的収支は税抜表示としております。  
※万円未満端数調整

# 財政状況について

### 積立基金の残高

基金とは、貯金にあたるものです。大規模な災害等に備えて積み立てる「財政調整基金」や公共施設の整備等へ活用するために備えた「公共施設整備基金」、ふるさと納税制度を利用し、町へ寄附していただいたお金を積み立てる「ふるさと応援基金」などがあります。

令和5年度基金残高	37億7,487万円
財政調整基金	10億4,733万円
減債基金	10億 859万円
公共施設整備基金	9億 527万円
福祉振興基金	1億2,628万円
ふるさと応援基金	2,977万円
その他の基金	6億5,763万円

●基金残高の推移

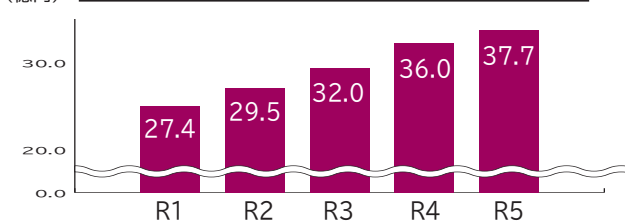

### 町債残高の推移と実質の負担額

町債とは町の借金の中で、令和5年度末の町債残高は110億6,079万円となりました。借金の返済金に対して地方交付税により国から配分される収入を差し引いた実質の負担額は約31億円(約28%)となりました。

令和5年度町債残高	110億6,079万円
過疎対策債	58億9,362万円
臨時財政対策債	22億5,408万円
その他町債	29億1,309万円

●町債残高の推移と実質の負担額

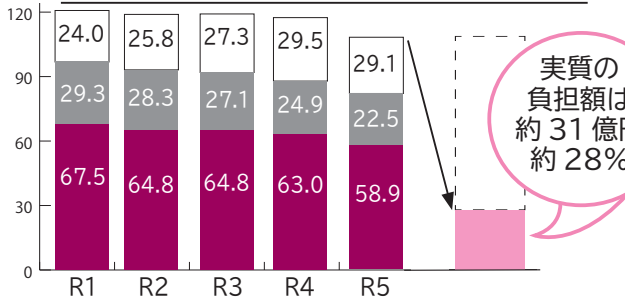

### 健全化判断比率の4つの指標は良好

自治体の財政状況を判断する「健全化判断比率」はすべて早期健全化基準を下回っており良好な状態です。引き続き健全な財政運営に取り組んでいきます。

指標	白鷹町	早期健全化基準(※)
実質赤字比率 一般会計を中心とした赤字の割合	赤字なし	14.83%
連結実質赤字比率 一般会計、特別会計、公営企業会計を合わせた赤字の割合	赤字なし	19.83%
実質公債費比率 年間の借金返済額の割合	11.8%	25.0%
将来負担比率 将来負担となる借金の割合	14.9%	350.0%

(※)この数値を上回ると健全化への取組が必要になります。

### 公営企業における資金不足比率はなし

水道、町立病院、下水道、農業集落排水の全会計について、資金不足比率は発生していないため比率はありません。

■ 過疎債  
■ 臨時財政対策債  
■ 実質負担見込額  
□ その他町債

※過疎対策事業債：過疎地域に指定された団体が発行できる地方債。返済金の7割が地方交付税により措置される。  
※臨時財政対策債：国の財源不足を補うための地方債。返済金の全額が地方交付税により措置される。



白鷹町誕生 70 周年記念

白鷹の産業を  
知ろう！

11.3 (日)

10:00~15:00

# 白鷹町産業フェア 2024

10:00 スタート！ /

## オープニングイベント

- 子獅子舞  
【出演】鮎貝子獅子、荒砥子獅子、萩野子獅子
- 発表会
  - ・荒砥高校×エリート思醇の考案 コラボメニュー発表会および販売会
  - ・白鷹専修学校×紅花創作料理 発表会およびふるまい



## 白鷹獅子の祭典

### 白鷹の獅子頭展



- 白鷹獅子の祭典 3日(日) 12:30~
- 獅子頭展  
2日(土)~3日(日) 10:00~15:00  
中央公民館 2階中会議室にて展示

## 商工会 展示

- 商工会工業部会企業 パネルおよび製品展示、PR 動画上映
- 伝統技術を知ろう！ 継ぎ手の展示



べにたかちゃん  
も来るよ！

## 働く車大集合

高所作業車、バックホー、トラクター、自衛隊ジープの試乗体験、パトカー、白バイ、消防車、救急車の展示



※高所作業車試乗：天候により中止の場合あり

## 体験イベント

親子おむすび体験をはじめ、炭火串焼き体験、きのこ菌打ち体験、深山焼陶芸体験など、楽しい体験が盛りだくさん！



## おいしいもの

鮎の塩焼きをはじめ、シフォンケーキや焼き鳥、カレー、クレープほか、宮城県気仙沼市のほたてや新潟県長岡市栃尾地域のとちお揚げなどの「都市間交流物産展」も開催！



## 販売コーナー

町内農産物（米沢牛、りんご、米）、町内工業製品（バッグ）、荒砥高校コラボ商品、70周年記念パン など



## お楽しみ抽選会

会場内での買い物  
金額に応じて  
抽選会に参加！

イベントの詳細につきましては、ホームページをご覧ください

【問い合わせ】白鷹町産業フェア実行委員会（商工観光課内） ☎ 85-6126



# 白鷹町芸術祭プログラム



## 第54回

白鷹町誕生70周年記念

# 白鷹町芸術祭

# 2024

10/25

～ 27日

白鷹町文化交流センター  
「あゆむ」

第54回白鷹町芸術祭を開催します。  
皆さんぜひおいでください。

【お問い合わせ】

白鷹町芸術文化協会事務局(教育委員会内)  
☎ 85-6146

## 公演

◆場所 ホール◆

10月26日(土)

開会式

9:00～ 読書感想文コンクール表彰式

●芸術祭開会式

1. 開会

2. あいさつ

・白鷹町芸術文化協会会長

・白鷹町長

3. 日程説明

4. 閉会

入場無料です

引き続き

●音楽部門

9:30～ 1. 白鷹町立蚕桑小学校

9:55～ 2. 白鷹町立東根小学校

10:20～ 3. 県立荒砥高等学校吹奏楽部

10:50～ 4. 白鷹町少年少女合唱団

○特別公演

11:25～ 白鷹高等専修学校

～休憩～

公演部門は、チケット(300円)が必要です。

●公演部門(第1日)

14:00～ 1. 観世流 英(はなぶさ)会

2. 白鷹金剛会

10月27日(日)

●公演部門(第2日)

10:00～ 開会

～オープニング 白鷹音頭～(民踊愛好会)

10:05～ 1. 民踊けんこう教室

10:25～ 2. 白鷹吟友会

10:45～ 3. 白鷹民踊愛好会

11:05～ 4. 一般公募:金田 正

11:10～ 5. 本郷一歌謡教室

11:30～ 6. 長岡市栃尾文化協会

12:10～ 7. 一般公募:コール・モア & アンサンブルモア(合唱)

～休憩(30分)～

12:50～ 8. 白鷹女声コーラスさくら

13:10～ 9. 白鷹花柳会 白鷹日本舞踊こども教室

13:40～ 10. 白鷹太鼓鷹翔会

14:00～ 11. 歌謡ステージ♪さくら

14:20～ 12. 侃鶯会白鷹支部

14:40～ 13. よきこい白鷹櫻鷹會

## 展示

入場無料です

10月25日(金)～26日(土) 9:00～19:00

10月27日(日) 9:00～16:00

◆ギャラリー:書道・写真・俳句・絵画・工芸品・荒砥高校美術部作品・白鷹中学校生徒作品

◆ギャラリー前室:栃尾文化協会作品展・書道

◆文化伝承室:華道・盆栽

◆交流回廊:こども習字・手工芸品・こども絵画・陽光学園ご利用者作品・白光園ご利用者作品・ケアステージ  
とこしえご利用者作品・あゆみの園ご利用者作品・こぶしの家ご利用者作品・防火ポスター作品

●茶席 文化伝承室 10月26日(土)・27日(日) 10:00～15:00

お茶券は500円です。

# 隠れ蕎麦屋の里しらたか



## 熊屋

白鷹町大字高岡 3869  
TEL 0238-85-4545  
[1月1日 休]  
11:00 ~ 14:00

町産そば粉の十割そば



## 千利庵

白鷹町大字広野 1656  
TEL 0238-87-2087  
[火/水 休]  
11:00 ~ 14:00

福島県山都町産そば粉の十割そば



## あやせや

白鷹町大字浅立 2152  
TEL 0238-85-0120  
[月/火 休・祝日時営業]  
11:30 ~ 14:00

県産そば粉「最上早生」の二八そば



## そばきり八寸

白鷹町大字浅立 3589-1  
TEL 0238-85-1083  
[不定休]  
11:00 ~ 14:00

店主が全国から厳選したそば粉を自家製粉

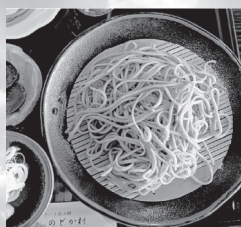

## のどか村

白鷹町大字深山 2537  
TEL 0238-85-0380  
[平日休 土日のみ営業]  
11:00 ~ 14:00

町産そば粉の二八そば

2024 11/1 (金) ~ 2025 2/28 (金)

新そば・旬そばキャンペーン

蕎麦を食べて応募すると抽選で  
当たる!!

店主賞蕎麦食事券 【1,000円分】 75名様

観光協会長賞  
各店共通蕎麦食事券【1,000円分】 25名様

しらたかそばファン賞  
「しらたかの旬おひざかけ」 100名様

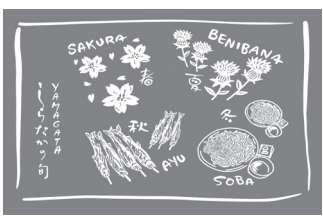

各店備え付けの応募用  
紙にご記入の上、投票  
箱にお入れ下さい。

35cm x 45cm

## 新そばまつり

### あゆ茶屋

11月23日 (土)  
24日 (日)  
10:30 ~ 15:00  
白鷹町大字下山661-1  
TEL: 0238-85-5577



### のどか村

11月23日 (土・祝)  
11:00 ~ 14:00  
白鷹町大字深山2537  
TEL: 0238-85-0380



一般社団法人 白鷹町観光協会 山形県西置賜郡白鷹町大字荒砥甲 1296-1  
TEL: 0238-86-0086 FAX: 0238-86-0087 URL: <https://kanko-shirataka.jp>



8/27

町のさらなる発展を—

## 白鷹町議会より町へ政策提言書を提出

この日、白鷹町議会（菅原隆男議長）から町政運営に関する政策の提言書が佐藤町長へと手渡されました。

近年の課題となっている有害鳥獣対策への支援強化（有害鳥獣被害対策実施隊の報酬見直しなど）や、農業の担い手確保と持続可能な農村づくりの推進、安心できる子育て環境を通じた婚姻・出生率の向上など、3テーマ6項目について、来年度予算に反映するように要望されました。



▲菅原議会議長(中央)より提言書を受け取る佐藤町長(左)

9/12

おいしいりんごに育ってね

## 鮎貝小学校でりんごの葉摘み

鮎貝小学校3年生の児童たちが、りんごの葉摘み作業を行いました。

この作業は、果実全体にまんべんなく着色させるために、りんごに密着している葉を摘み取っていく作業です。児童たちは、ひとつひとつの実を確認しながら、不要な葉を一枚一枚手で取り除き、日光が適度に当たっているかを確認しながら丁寧に作業を進めていました。

その後、児童たちが事前に作成したオリジナルシールを貼り、世界で一つだけのりんごが立派に育つことを楽しみにしている様子が見られました。

▶ひと汗かいた後の一杯は最高！  
▼丁寧に作業をすすめました。



9/13

若者の地元定着と人材確保に向けて—

## 白鷹町商工会が町へ要望書を提出

白鷹町商工会(吉田博之会長)は、人材確保に向けた取組と、若者を呼び込むための施策を柱とした要望書を町に提出しました。

少子化や町内就職率が低迷する中、若者の地元定着・Uターンを多くの事業所が期待している状況下で、町内就職者には欠かせない自動車免許取得費用や車両購入の補助、従業員向けのアパート等の整備に対する支援、人材確保に向けたマッチング機会の構築など、企業と町が連携を図りながら、就労環境の整備に取り組みたい旨の強い要望が伝えられました。



▲吉田会長(中央)より要望書が手渡されました



9/17

### 秋の喜びを肌で体感！ 東根小学校で稲刈り体験

東根小学校5年生の児童たちが、小山沢地区中山間地域づくり協議会の皆さんから指導を受け、5月の田植えから行ってきた「米づくり体験学習」。この日、黄金色に染まった稲穂を刈り取りました。

児童一人一人が鎌を手に取り、刈り取った稲を稲木に丁寧に束ねました。大切に育ててきたお米を一つも無駄にはしないと、作業を終えた後も、田んぼに落ちている稲穂がないかを丹念に確認する様子も見えました。待ちに待った実りの秋一。その喜びを肌で感じ、より一層、新米を心待ちにしているようでした。



▲地元の先生から稲の束ね方を教わりました

9/27

### 建物火災で初期消火に貢献 高橋清吉さんに感謝状贈呈

5月3日に町内で発生した建物火災の際に、いち早く火災に気づき、通報および初期消火にご尽力いただき火災の延焼予防に大きく貢献された、高橋清吉さん(荒砥甲)に西置賜行政組合より感謝状が贈呈されました。

感謝状は、佐藤町長より手渡され、「危険をかえりみず、的確な判断のもと火災の初期消火にあたっていただき、火災の延焼を防いでいただいたことに感謝します」とその功績をたたえました。

この度のご尽力、誠にありがとうございました。



▲感謝状を手にする高橋清吉さん

## 町への寄贈に感謝

7月8日に青木薫氏より、ご自身の翻訳本や著書等72冊を寄贈いただきました。

寄贈いただいた書籍類は、町立図書館の「佐藤文隆文庫」内に「青木薫文庫」として新設しました。

新しい知識や広い視野を得ることができる貴重な機会となると思いますので、ぜひ多くの方にご利用いただきたいと思います。

### 青木 薫氏 プロフィール

1956年生まれ。県立米沢興譲館高等学校卒業、京大物理学部(佐藤文隆先生が教授をされていた物理学第二教室在籍)卒業、同大学院博士課程修了。理学博士。翻訳家。父は白鷹町深山出身。

専門の理論物理学を活かしたことから、数学、宇宙物理学まで手がけ、サイエンス翻訳の名手として名高い。2007年度日本数学会賞出版賞受賞。2023年度日本翻訳家協会翻訳特別賞受賞。



## ■白鷹町総合防災訓練のお知らせ

●いつ 10月27日(日)

午前9時～12時

●どこで 旧鷹山小学校

●内容 防災防ぎょ訓練、初期消火訓練、水防訓練、避難所開設訓練、災害救助訓練など

※当日、ポンプ車のサイレンが鳴ります。また、訓練開始のエリアメール(緊急速報メール)を流します。実際の災害や火災と間違わないようお願いいたします。

【問い合わせ】

総務課防災管財係

☎ 85-6122



## ■健康福祉センター改修工事のお知らせ

健康福祉センターの改修工事を行っています。

改修後は、子育て・健康づくり・世代間等の交流機能を持つ複合的な拠点施設として、多くのかたにご利用いただき、親しんでいただける施設を目指してまいります。

工事期間中も、健康福祉課、白鷹町社会福祉協議会の窓口は、通常どおりご利用いただけます。

皆さまにはご不便をおかけしますが、安全には十分配慮して進めてまいりますので、ご理解ご協力のほど、よろしくお願ひします。

●工事期間 令和7年3月まで(予定)

【問い合わせ】

健康福祉課

☎ 86-0111

## 公共下水道区域外にお住まいの方へ

## 町設置型合併処理浄化槽の設置申請を受付中です

町では、快適で潤いのある水環境を保つため、汲み取り便槽と単独処理浄化槽から合併処理浄化槽への転換を進めています。環境にやさしい合併処理浄化槽は、トイレの汚水と生活排水の両方を処理してから川に流すので、きれいな水と快適な生活環境を維持していくことができます。

今年度中に町設置型合併処理浄化槽の設置を希望される方は、**令和6年12月13日(金)**までに申請してください。完成時期の目安は令和7年2月28日(金)になります。

※今年度に限らず、合併処理浄化槽への切り替えをお考えの方は、下記担当までお問い合わせください。

【申し込み・問い合わせ】

上下水道課業務係・下水道工務係 ☎ 85-6138

## 上下水道課からのお知らせ



## 排水設備工事責任技術者登録更新のお知らせ

山形県下水道協会に登録されている責任技術者で、登録の有効期限が令和7年3月31日までの方は、現在所属している指定工事店所在地の市町村で更新手続きが必要です。

●必要な手続き

- ①登録更新の申請
- ②更新講習会の受講

●更新申請期間

11月1日(金)～11月29日(金)  
※対象の方は必ず手続きくださるようお願いいたします。

※今年度より、更新講習会はインターネットを利用したeラーニング方式になります。

■住まいの将来をご家族で話し合ってみませんか？  
「住まいのエンディングノート」を活用しましょう！

国土交通省では、日本司法書士会連合会および全国空き家対策協議会と協力して「住まいのエンディングノート」を作成しました。

これは、放置空き家の発生を防ぐため、住まいを相続した方へ住まいや土地などの情報を伝えていくことに加え、元気なうちから住まいの将来をご家族で話し合うきっかけとしていただくことを狙いとしているものです。「住まいのエンディングノート」には、家系図や、建物・土地の所有状況について記入できるほか、住まいの「活かし方」「しまい方」に関する制度や手続き

についても記載されています。

将来、住まいを相続した家族の方が空き家の問題に困らないよう、住まいの将来を家族で話し合うきっかけづくりに「住まいのエンディングノート」をぜひご利用ください。

「住まいのエンディングノート」は建設課窓口に設置しているほか、町ホームページおよび国土交通省ホームページからダウンロードすることが可能です。

【問い合わせ】

建設課都市・住宅係

☎ 85-6140



国土交通省▶  
ホームページ



# 10月は「土地月間」です。

【問い合わせ】企画政策課企画調整係 ☎ 85-6123

●令和6年度地価調査結果について

令和6年度の地価調査結果が山形県公報に掲載されましたが、本町に関するものは次のとおりです。

①対前年変動率(%)

	住宅地	商業地	工業地	全用途
山形県平均	▲0.2	▲0.2	0.3	▲0.1
白鷹町平均	▲0.3	▲0.6	0.0	▲0.3

②白鷹町基準地価格

基準地の所在	今年価格 (円/㎡)	前年価格 (円/㎡)	変動率 (%)
大字十王字本宿 2934 番 1 (十王 7 町内)	6,560	6,580	▲0.3
大字鮎貝字八幡一 1104 番 4 外 3 筆 (新野医院付近)	6,260	6,280	▲0.3
大字鮎貝字内町一 3252 番 (かくた鈴木商店)	8,350	8,400	▲0.6
大字鮎貝字神明六 2886 番 2 外 3 筆 (マルハニチロ(株)付近)	6,230	6,230	0.0

●地価調査とは

地価調査とは、県内全市町村を対象として、各地域で基準となる土地(これを基準地と言います。)を選んで、その適正な土地価格を公表するもので、土地を売買する際の目安にさせていただくものです。

また、地価調査価格は、国・地方公共団体などが公共用地等を買収する場合の基準とされるほか、国土利用計画法に基づいて土地売買の届出があった土地の取引価格の審査・分析をするときの基準ともされるもので、適正な地価の形成に大きな役割を果たしています。

●地価調査結果は、県のホームページで確認  
できます

地価調査の基準地価格、基準地が接する道路の種類・幅員、基準地の周辺の土地利用状況などを詳しく記載した地価調査の結果は、県のホームページでその内容を公開しています。



県ホームページ  
QRコード

## 便利な電子申告のお知らせ

町で課税している目的税の令和5年度の状況を紹介します（目的税とは法律で使い道が決められている税金のことです）。

### ●入湯税

入湯税は、町内の「温泉」を利用した人が負担する税金で、環境衛生施設、鉱泉源の保護管理施設・消防施設・観光施設などの整備および観光の振興などにその使い道が定められており、白鷹町では温泉源の保護管理や観光の振興に使われています。町内で営業している温泉施設は3カ所あり、令和5年度の納税額は340万円でした。

【参考：令和5年度の入湯税額】

・宿泊利用 一泊につき 150円

・日帰り利用 一日につき 50円

※12歳未満の人には課税されません。

※学校の教育活動に伴う利用の場合で、学校長の証明がある場合は減免されます。

なお、令和6年10月1日から災害被災者および災害ボランティア（無償）の方等は減免されます。

### ●都市計画税

都市計画税は、都市計画区域のおおむね用途地域にある土地や家屋にかかる税で、都市計画法に基づく道路・公園・下水道などの都市計画事業や土地区画整理事業に充てられるもので、白鷹町では、下水道などの整備に使われています。税率は0.3%で令和5年度の納税額は3,993万円でした。

【問い合わせ】

■入湯税について 町民税係 ☎ 85-6132（直通）

■都市計画税について 資産税係 ☎ 85-6133（直通）

## 町税等の納め忘れはありませんか？

納期限を過ぎてから納付された場合、本来納めるべき税額のほかに延滞金も合わせて納めなければならない場合がありますので、お手元の納税通知書を確認いただき、納期限が過ぎているものは早急に納付くださいますようお願いいたします。

なお、滞納者に対しては、納期限までに納税された方との公平性を保つため、財産調査（給料・預貯金・生命保険等）および差押えを行い、町税等に充てることもあります。

**納付忘れを防ぐため「口座振替」を利用しましょう！**

※令和6年10月から、キャッシュカードを使って役場窓口等で口座振替の加入手続きができるようになります。

【問い合わせ】

税務出納課収納係 ☎ 85-6106（直通）

【インターネットによる電子申告等の手続きについて】

### 「イータックス（e-Tax）」とは？

インターネットを利用して所得税の申告・申請・届出等の手続きができるシステムです。また、税金の納付もダイレクト納付やインターネットバンキング、ペイジー対応のATMを利用して行うことができます。

#### e-Tax 利用の2つの方式

《マイナンバーカード方式》

マイナンバーカードを用いてマイナポータル経由またはe-Tax ホームページなどからe-Taxへログインするだけで、より簡単にe-Taxの利用を開始し、申告等データの送信ができます。

《ID・パスワード方式》

マイナンバーカードおよびICカードリーダーまたはマイナンバーカード読み取り対応のスマートフォンをお持ちでない方は、税務署で職員との対面による本人確認に基づいて税務署長が通知したe-Tax用のID・パスワードで、国税庁ホームページの「確定申告書等作成コーナー」からe-Taxによる送信ができます。

※その他、詳細についてはホームページ（<https://www.e-tax.nta.go.jp/>）をご覧ください。

【事業主の方ができる電子申告等について】

### 「エルタックス（eLTAX）」とは？

事業主の方で、インターネットを利用して地方税の申告・申請・届出等の手続きができるシステムです。

法人町民税・固定資産税（償却資産）・個人住民税（給与支払報告書）・入湯税の申告や届出の手続きがまとめてできますので、とても便利です。

①複数の市町村への申告をまとめて送信できます。

②エルタックス用の無償ソフト「PC desk」または市販の税務・会計ソフトで申告書が簡単に作成できます。

③国と市町村へ、源泉徴収票と給与支払報告書を一元的に送信することができます。

④利用できる時間が平日8時30分から24時となっています。（土日祝日、年末年始を除く。）

※エルタックスを利用するにはパソコン環境の準備や電子証明書取得など事前準備が必要です。詳細は、ホームページ（<https://www.eltax.lta.go.jp/>）をご覧ください。

## 令和7年度（令和6年分） 町・県民税の申告相談について

申告期間中、申告会場は大変混雑します。新型コロナウイルスやインフルエンザの感染拡大防止の観点から、申告会場での人との接触機会を減らすため、安心、便利で自宅から申告できるe-Taxでの確定申告をご利用ください。

【問い合わせ】

税務出納課町民税係 ☎ 85-6132（直通）

# 税務出納課からのお知らせ

11月11日（月）～11月17日（日）は、

「**税を考える週間**」です



「税を考える週間」に合わせて、国税庁ホームページ内に「これからの社会に向かって」をテーマとした特設ページを設け、国税庁の各種取組を紹介するほか、各種情報をX（旧 Twitter）で発信します。

この機会に『税』について考えてみませんか。

詳しくは、国税庁ホームページ（<https://www.nta.go.jp>）をご覧ください。



【問い合わせ】

長井税務署 ☎ 0238-84-1810（音声案内「2」）

国税庁ホームページ▲  
コチラから

## ■「税を考える週間」無料税務相談

東北税理士会長井支部では、「税を考える週間」にあわせて無料税務相談を行います。相談ご希望の方は、事前に電話での予約をお願いします。

■相談時間：10：00～15：00

開催日	担当税理士	場所
11月7日 (木)	金田 和夫 ☎ 88-9159	長井税理士法人 長井市館町南 10-57
	須貝 周一 ☎ 84-2505	須貝周一税理士事務所 長井市新町 14-29
	海老名信乃 ☎ 85-4548	海老名信乃税理士事務所 白鷹町大字十王 3740
	仁科 孝 ☎ 88-5601	仁科孝税理士事務所 長井市台町 23-20-1
	小関 悠司 ☎ 87-3777	小関悠司税理士事務所 白鷹町大字菖蒲 1-3
11月8日 (金)	紺野 七郎 ☎ 88-9159	長井税理士法人 長井市館町南 10-57
	長沼 安義 ☎ 72-2400	長沼安義税理士事務所 飯豊町大字椿 3596-3
	渡邊美津夫 ☎ 87-0057	渡邊美津夫税理士事務所 長井市台町 4-8
	坂本 英俊 ☎ 080-5570-6903	坂本英俊税理士事務所 長井市台町 4-8
	奈良崎幸司 ☎ 84-2505	須貝周一税理士事務所 長井市新町 14-29
大嶋 雄生 ☎ 87-1415	大嶋雄生税理士事務所 小国町大字河原角 162-1	

【問い合わせ】東北税理士会長井支部（坂本英俊税理士事務所） ☎ 080-5570-6903

／ お忘れではないですか？

## 定額減税捕足給付金

### 「白鷹町調整給付金支給確認書」 の提出について

物価高騰による負担を緩和するため、令和6年分の所得税および令和6年度分の個人住民税の所得割額において定額減税を実施しています。その中で、定額減税しきれないと見込まれる方に対し、差額分の給付を行うため、「白鷹町調整給付金支給確認書」を送付しています。

確認書の返送期限は、**令和6年10月31日(木)(消印有効)**です。お手元に書類がございましたら、内容を確認し必要事項を記入の上ご返送ください。

※期限までに返送がない場合は、本給付金の支給を辞退したものとみなします。

#### 《白鷹町調整給付金の口座振込について》

令和6年9月10日まで返送いただいた方（書類に不備がなかった方）には、9月20日に口座振込しました。9月21日以降は、11月までの間毎月10日、20日、30日に口座振込（該当日が休日の場合は翌日）を行います。

支給決定通知書の送付は行いませんので、口座振込に指定された通帳を記帳いただき、ご確認くださるようお願いします。

【問い合わせ】

税務出納課町民税係 ☎ 85-6132（直通）



# クマ出没

# ご注意を！！

【問い合わせ】総務課防災管財係 ☎85-6122 / 林政課森林整備係 ☎85-6125

山形県全域また町内でのツキノワグマの出没が相次いでおり、白鷹町内においては、今年に入ってから8月末現在で50件の目撃情報等が報告されております。

ツキノワグマは冬眠に向け、9月～11月にかけてブナ類の実（ドングリなど）を中心に食べるようになりますが、果樹等の餌を求めて人里に出没する可能性があります。

## クマとの遭遇を避けるため、クマを引き寄せないために必要なこと

クマが人里に出没するにはさまざまな要因があります。特に下記の要因を減らすことで効果が期待できますので環境整備に対する地域の方のご理解とご協力をお願いします。

### 1、クマが隠れやすい環境を減らす

家屋や畑の周辺の藪や草むらはクマが隠れやすい状況となります。できるだけ藪払いや草刈りをして見通しを良くしましょう。

### 2、クマの餌となる誘引物をなくす

家庭で出た生ゴミ、廃棄された農作物、未収穫の柿や栗の実等は野生動物の魅力的な餌であり、これらの放置は野生動物を誘引することになります。家屋や畑の周辺に農作物や生ゴミ、また未収穫の柿や栗は放置しないようにしましょう。

## 秋の行楽シーズンにクマと遭遇しないために



- ①山や森に入るときは、一人ではなく複数で行動しましょう。
- ②出没情報があったところには近づかないようにしましょう。
- ③クマに自分の存在を知らせましょう。ラジオやクマ鈴、笛など、音の出る物を携帯し、クマに自分の存在を知らせることで、遭遇することを防ぐことができます。
- ④子連れの子グマに注意しましょう。子グマを見たら、近くに母グマがいるものと警戒してください。母グマは気性も荒くなりやすく大変危険ですので、周囲に注意しながら、できるだけ早く遠ざかりましょう。
- ⑤万が一、クマに出会ったら、背を向けずに、クマを見ながらゆっくり後退してください。
- ⑥ごみは必ず持ち帰るよう徹底してください。

## 令和7年度農作物被害防止用電気柵補助事業の要望調査を実施します

■対象者：農業者または農業者グループ、町内単位の集落

■提出方法：下記の書類を林政課に提出してください。

①要望書（住所、氏名（団体名）、農作物名、事業費、設置延長、設置場所を記入）

※要望書は、白鷹町役場林政課に備えております。

②電気柵を設置する場所がわかるもの

（注）集落で広域電気柵の整備に取り組む場合、3戸以上で合意形成を図り電気柵の設置、維持管理等の取り組みを集落全体で一体的に行う必要があります。

■提出期限：令和6年11月6日（水）まで

**注意：令和7年度補助制度に向けた要望調査のため、補助金の交付をお約束するものではありません。**

【問い合わせ】林政課森林整備係 ☎85-6125

## 第 29 回 紅花写真コンテスト 受賞作品介绍

今年も第 29 回白鷹紅花まつり写真コンテストへのご応募誠にありがとうございます。町内外の多くの方からご応募いただきました。受賞作品をご紹介します。

荒砥駅内紅の里 SHOP ギャラリーにてカレンダー「しらたかの四季」写真とともに展示を予定しております。



「風鈴の響き中山へ」

松木 勇紀 氏 (南陽市)



特選「夕映に咲く」  
浦山 正孝 氏 (山形市)



入選「雨上がりの花畑」  
木村 隼人 氏 (長井市)



入選「中山の朝」  
角田 威知雄 氏 (米沢市)

【問い合わせ】(一社)白鷹町観光協会 ☎ 86-0086



はくふらばん  
**白鷹山情報**

来場所の目標は、

隙のなり攻めで勝ち越す

大相撲九月場所(9月8〜22日)

取組	星取	決まり手
1日目	●	押し出し
2日目	●	寄り切り
3日目	○	押し出し
4日目	○	押し出し
5日目	●	寄り切り
6日目	●	上手出し投げ
7日目	●	寄り切り
8日目	○	送り出し
9日目	●	寄り切り
10日目	○	押し出し
11日目	○	押し出し
12日目	○	押し出し
13日目	●	押し出し
14日目	○	押し出し
15日目	●	押し出し

西十両8枚目 7勝8敗

今場所を振り返って  
(白鷹山のコメント)

今場所はまた負け越してしまった。7勝までいったのにもったいない。最後まで鋭く、隙のない相撲を取っていき、来場所は勝ち越しを目指していきます。

# 山形県後期高齢者医療広域連合からのお知らせ

## 「医療費のお知らせ」発行について

山形県後期高齢者医療広域連合では、1年に1回「医療費のお知らせ」を発行し、被保険者の皆さまに治療等で要した医療費をお知らせし、確認していただいております。

令和6年度は、「令和5年11月から令和6年10月診療分」までの医療費について令和7年1月下旬にお知らせする予定です。

なお、このお知らせは、確定申告の医療費控除の証明用に使用できますが、医療機関の都合等により記載されていない分や、令和6年11月と12月診療分につきましては、別途「医療費控除の明細書」への記入が必要となります。

つきましては、**医療機関から受け取った領収書は、捨てずに保管いただきますようお願いいたします。**

●発行対象者 山形県後期高齢者医療広域連合の被保険者

●発行時期 令和7年1月下旬

●記載内容 令和5年11月から令和6年10月診療分までの医療機関の名称・医療費の総額など

《注意点》

確定申告（医療費控除）の詳細につきましては、広域連合ではご回答できませんので、お住まいの地域を管轄する税務署または市町村の税務担当部署にお問い合わせください。

【問い合わせ】 山形県後期高齢者医療広域連合 事業課給付係 ☎0237-84-7100  
後期高齢者医療制度について 町民課国保医療係 ☎85-6130

## マイナンバーカードについてのお知らせ

【問い合わせ】 町民課戸籍年金係 ☎85-6129

マイナンバーカードの申請をしませんか？

＼ 今までの保険証がマイナンバーカードに切り替わります！

町民課窓口で随時受付しています。窓口に来ることが困難な方は、町民課戸籍年金係にご連絡いただきますとご自宅にお伺いし、マイナンバーカード申請のお手伝いをします。

～マイナンバーカード申請の際は以下の書類をご準備ください～

- 本人確認書類 運転免許証など顔写真付きの身分証明書＋健康保険証  
顔写真付きのものがない方は、健康保険証・年金証書・介護保険証など2点
- マイナンバー通知カード（なくても大丈夫です）

カードの受取はがきが届いたけれど、平日窓口にお越しになれない方はいませんか？

下記の日程で土曜日に役場窓口を開庁します。来庁の際は事前予約が必要です。

- ・ 期日：10月26日（土）・11月23日（土）
- ・ 時間：9：00～11：30 ※電子証明書更新手続きの予約も受け付けします。



マイナンバーカードの電子証明書更新手続きについて

マイナンバーカードに搭載されている電子証明書の有効期限が近づいている方に、地方公共団体情報システム機構（J-LIS）より封書が届きます。有効期限の3カ月前から更新手続きが可能です。

町民課窓口においてになる際、電話で予約し来庁していただく待ち時間が少なく手続きができます。

※更新にはマイナンバーカードの暗証番号が必要です。

※更新手続きを期限内に行わない場合、電子証明書は失効となりマイナポータル・健康保険証等の利用ができなくなります。

こんなに便利！！マイナンバーカードの使い方を教えます！

## マイナンバーカードは使ってますか？

### 今回のテーマは「作るとどんな便利なのがあるの？」

マイナンバーカードを使う場面が増えています。家の中にしまったままにいませんか？どんな便利なのがあるのかお知らせします。



#### **POINT** 顔写真付きの本人確認証になる！

例えば、役場窓口での各種証明書取得の際や銀行口座の開設、ライブ会場の入場、会員登録など、本人確認の際の公的な身分証明書としてさまざまな場面で、幅広く使えます。

#### **POINT** 健康保険証になる！（令和6年12月2日から完全一体化）

医療機関や薬局などで健康保険証として利用できます。（ただし、健康保険証としての事前登録が必要です。）就職・転職・引っ越し後などにおいても継続して、健康保険証として使えます。

注）役場等への異動届等の手続きは必要です。

#### **POINT** オンラインで手続きができる！

マイナポータル※1の「ぴったりサービス」を利用することでオンラインでの手続きが可能となります。

##### ☆引っ越しワンストップ

▶ 転入・転出の手続きをオンラインで事前に行うことで、転入先のみ（ワンストップ）届出で済みます。

##### ☆各種証明書オンライン申請キャッシュレス決済

▶ 戸籍謄本などの各種証明書をオンラインで申請し、電子決済（PayPay、d払い、au PAY）することで、後日、ご自宅に申請した証明書等が郵送で届きます。

▶ その他、☆国民健康保険の加入・脱退等手続き、☆介護保険の各種申請手続きが可能です。

（※1）マイナポータルとは、政府が運営するオンラインサービスです。ご本人の所得情報や年金に関する情報などを確認することができます。マイナンバーカードを読み取ることができるスマホにアプリをインストールしてください。



#### **POINT** 確定申告（e-Tax）がどこでもできる！

確定申告期間中は24時間いつでも、どこでも申告ができます。

また、マイナポータルと連携することで、控除証明書等の必要書類データを一括取得し、申告書への自動入力が可能となります。

#### **POINT** これからできるようになること

「運転免許証と一体化」や「出生届や死亡届のオンライン化」が予定されています。

第3回のテーマは「マイナ保険証の使い方」です。来月号もぜひご覧ください。



## 11月22日からサービス開始！！

マイナンバーカードを利用して、コンビニエンスストア等に設置されているマルチコピー機から住民票と印鑑登録証明書が取得できるコンビニ交付サービスが始まります。

（詳細は次回の広報しらたか11月号でお知らせします。）

【問い合わせ】町民課戸籍年金係 ☎ 85-6129 / 町民課国保医療係 ☎ 85-6130

# ☆☆ 白鷹町婚活サポート委員会からのお知らせ ☆☆



婚活イベントを開催します。

## 菓子職人に学ぶ「秋の和菓子を作しましょう」

- ♡いつ 令和6年11月10日(日) 13:30～16:00
- ♡どこで 蚕桑地区コミュニティセンター(白鷹町横田尻 3610-1)
- ♡対象者 30歳以上45歳までの独身の方(男女各8名)  
※定員を超えた場合は抽選となります
- ♡内容 菓子職人さんを講師に和菓子作り、和菓子と抹茶でフリートーク・マッチング
- ♡会費 2,000円
- ♡申し込み 10月31日(木)まで

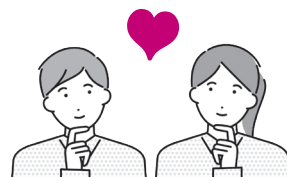

【申し込み・問い合わせ】白鷹町健康福祉課こども家庭センター係

☎ 86-0212 / Mail: konkatu@so.town.shirataka.yamagata.jp



町誕生70周年・町立病院移転開院27周年

## 令和6年度 白鷹町立病院『病院まつり』

11月9日(土) 午前10時 ▶ 午後3時

※屋外でのイベントは時間が異なります

■会場 白鷹町立病院および健康運動広場等周辺一帯

■内容 院内：病院案内および各種展示等

屋外：“近距離モビリティ 次世代型電動車いす試乗会”など

※詳しい内容は、病院ホームページをご覧ください



ホームページはコチラから▲

四季の郷マルシェ実行委員会の皆さんによる「病院マルシェ」も開催！

【問い合わせ】白鷹町立病院事務局 ☎ 85-2155



## 食品等の移動販売について（お知らせ）

運転免許証の自主返納などにより、買い物支援を必要とする町民の方の利便性向上を図るため、町内で食品等の移動販売を行っている事業者を紹介します。

なお、個人宅巡回にて移動販売を行っている（有）やまへい青木へは、町から高齢者等の見守り活動への協力をお願いしています。

**見守り活動：**移動販売の業務中において、高齢者等の異変と思われる状況を発見した時に、関係行政機関へ連絡いただく活動です。

**COOP 移動店舗 せいきょう便**

問い合わせ：共立社コールセンター ☎ 0120-916-244

山形市などでスーパーの運営等を行っている生活協同組合共立社が実施する移動販売車です。移動販売は、下記の2箇所の固定の場所での実施となります。

なお、同事業者では、このほかに宅配事業（事前に注文して自宅等へ配達）も行っています。

曜日	時間	実施地域	実施場所
金曜日	午前 11 時 20 分～	鮎貝	原田ふとん店近くの空き地
	午後 0 時～	高玉	西塚管工事店より南に約 100 ㍓先にある駐車場 (児玉モータースより北に約 250 ㍓)

※各場所での停車時間は約 20 分程度となります。

**（有）やまへい青木移動販売車**

問い合わせ：☎ 0238-84-6963（午前 10 時まで）

※電話が繋がらない場合は、商工振興係までお問い合わせください。

長井市で小売・仕出店の経営を行っている（有）やまへい青木が実施する移動販売車です。

個人宅巡回では、一軒一軒玄関先まで訪問しての販売となっておりますので、ご利用を希望される方は、（有）やまへい青木まで直接お問い合わせください（要望にお応えできない場合があります）。

### ●個人宅巡回

曜日	時間	実施地域
月曜日	午後から順に 各地域を巡回します	1号車 貝生、十王 / 2号車 畔藤、浅立
火曜日		1号車 中山、針生、大瀬
水曜日		2号車 深山、高岡、下山、菖蒲
金曜日		1号車 黒鴨、山口、西高玉、西横田尻 / 2号車 十王、滝野、萩野

※実施内容については、変更となる場合があります。

※上記に掲載のない地域については、個別にご相談ください。

### ●固定場所販売

曜日	時間	実施場所
水曜日	午後 5 時～ ※停車時間は 30 分程度	横田尻 (源七遠藤商店駐車場)



【問い合わせ】商工観光課商工振興係 ☎ 87-0696



◎白鷹町立図書館 ☎ 87-0217  
 ◎開館時間：9：00～19：00  
 ◎休館日：毎月第2・第4木曜日  
 11月は14日・28日

《おすすめ図書》



『1リットルの涙』 木藤 亜也 著 (エフエー出版)

著者が、中学生の時に発症した難病「脊髄小脳変性症」(手足や言葉の自由を徐々に奪われながら最後には体の運動機能を全て喪失してしまう難病)と闘いながら、手が動かなくなるまで書き綴った日記。タイトルは著者の涙であるが、読んでいるこっちが1リットル以上の涙を流してしまうほど涙なしには読めない。著者の必死に生きる姿に感動するとともに、普通の生活を送ることができることへの感謝を改めて思い起こさせる一冊。2005年にドラマ化、映画化。(社会教育委員 石田 充)

《地域の出版物》『中国と日本を生き抜いて：東北民主連軍に救われた孤児』 小関 昌司 著

《イベント》

科学工作ワークショップ

- ◆日時：11月10日(日) 14：00～14：40
- ◆会場：中央公民館ミーティングコーナー
- ◆対象：小学生と宇宙探検隊員
- ◆講師：地元指導者 中川俊則氏・山形サイエンスラボ
- ◆参加費：材料費 200円
- ◆申し込み：町立図書館(先着 20名)

白鷹町誕生 70 周年記念事業

京都大学名誉教授  
佐藤文隆氏講演会

～白鷹から世界へ、  
そして宇宙へ～

- ◆日 時：11月17日(日)  
10：00～11：45
- ◆会 場：中央公民館大会議室
- ◆定 員：150名
- ◆入場料：無料
- ◆申し込み：町立図書館

秋の読書週間(10月27日～)がはじまります

おすすめの本を紹介する「おすすめの本の木」を設置します。紹介してくれた人にささやかなプレゼントを差し上げます。絵本3冊セット袋やスタッフおすすめ本袋を準備しています。ぜひ足をお運びください。

おはなしの会

〈日時〉11月9日(土) 10：00～10：30  
 〈場所〉町立図書館 おはなしのひろば

English おはなしの会



〈日時〉11月17日(日) 13：30～14：10  
 〈場所〉中央公民館 ミーティングコーナー

《新着図書》(掲載しているのは新着図書の一部です。)

新着図書	著 者	新着図書	著 者
多頭獣の話	上田 岳弘	岩に牡丹	諸田 玲子
海風	今野 敏	魔者	小林 由香
こころは今日も旅をする	五木 寛之	イラストでわかる高齢者のからだ図鑑	Kei・長島 佳歩
社会保障のトリセツ	山下 慎一	図解でわかる14歳から考えるAIの未来と私たち	インフォビジュアル研究所
「歩」が「と」に大変身!(児童書)	川北 亮司 作 藤本 四郎 絵	難民・移民のわたしたち(児童書)	雨宮 処凛

## 1年生 白鷹巡り

白鷹町の名所旧跡を巡り、  
見聞を広げてきました。



つぶて石



五百羅漢



瑞龍院

ファッションとデザイン、  
色使いを視点に一

## 3年生 修学旅行 名古屋・京都



LOVE Fashion:  
In Search  
of Myself

LOVE ファッション  
—私を着かえるとき  
京都近代美術館



清水寺



二条城

# しら専通信

白鷹高等専修学校

ぜひお越しください！！

### ◇白鷹町芸術祭ファッションショー

10月26日(土) 11:25～12:00 文化交流センターあゆ～む

### ◇文化祭「彩(いろどり)」～今を描くみんなの個性～

11月16日(土) 9:30～ 白鷹高等専修学校

技術を双腕に  
高次の品性を

【問い合わせ】  
☎ 85-2081

## 卓球部が地区新人大会に出場

9月14日(土) 会場：南陽市民体育館

- 男子 団体戦 荒砥0—3 九里学園
- 個人戦 2年 山口勘太、五十公野夏輝、佐竹和也(白鷹中出身)
- 1年 松野悠太(白鷹中出身)、馬下智貴(白鷹中出身)
- 女子 個人戦 2年 岩崎琴音
- 1年 小林凜(白鷹中出身)、岡田莉穂



## 陸上部が県新人大会に出場

9月7日(土) 会場：県総合運動公園陸上競技場

2年 伊藤心結 100m:15秒38 / 200m:31秒91



## 豪雨災害見舞金を日本赤十字社にお渡ししました

9月12日(木) 荒砥高校にて

7月、9月と大雨災害が続いて起きました。被災された皆さまには心よりお見舞い申し上げます。生徒会では募金活動を行い、集まった見舞金をお渡ししました。



## 荒高掲示板

大会結果のおしらせ  
豪雨災害義援金の贈呈

## 荒高祭にお越しください！

一般公開：10/19(土)  
10:00～13:30

3年次は模擬店をします。各クラス、部活動、委員会、PTAが趣向をこらしてお待ちしております。今年度は、一般公開にあわせて学校説明会(10:00～11:00)を行います。準備の都合上、学校説明会に参加希望の方はQRコードから申し込みください。



「たかマル」の輪、拡大中！

地

域おこし協力隊の任期も残り1年となりました。2年の活動の中で町民の方々にも認知していただけたかなと思っところっています。

たかマルの活動がスタートして5ヶ月が経過し、マルチワーカーとして一人二人と徐々にですが町内で働いてくれる人を採用しています。ワーカーを採用する際には、実際に白鷹町に足を運んでもらい町内で働いてもらう機会を作ること、白鷹の自然や人の魅力といった部分に触れてもらうようにしています。

町に来て体験した人たちは、「自然の中で働くのは気持ちがいい」「おいしい空気を感しながら暮らせる町は魅力的」「人があたたかく、いい距離感で接してもらえ

た」など、この町の良さを感じ取っていました。

また、ワーカー募集の活動として、東京の移住相談フェアや、白鷹町が主催するイベントにも参加してきました。イベントでは、白鷹町に興味関心を持った都内の20代〜60代までの20名の方々に白鷹産の食材で作られた料理を提供したり、たかマルについての説明など、白鷹町についていろんなことを発信してきました。今後もこのような活動を通して、白鷹町の魅力や情報をどんどん発信していきたいです。

最後に、白鷹町地域おこし協力隊ではインスタグラムに毎月町内で開催されるイベントの情報を掲載していきますので、ぜひご覧ください。

都内在住者との交流会



企画展 白鷹町誕生70周年記念 「白鷹町のあゆみ」 開催中

小判の実物を展示します！

昭和36年7月末、最上川でカジカ突きをしていた子どもが山吹色に光る物を発見。これが小判と分かると多くの人が川に入り、小判23枚、二分金9枚、二朱銀358枚の合計72両1分が掘り出されました。この小判をあゆみしるで展示します。

【展示期間】

11月2日(土)・3日(日) 9:00~17:00



あゆみしる

白鷹町歴史民俗資料館

物 話 つむぐ みんなで

白鷹町大字十王  
2558番地1  
☎88-7160  
開館日：金・土・日  
時間：9時~17時

企画展：12月22日(日)まで  
観覧料：一般200円  
中学生以下無料  
団体(10人以上)100円

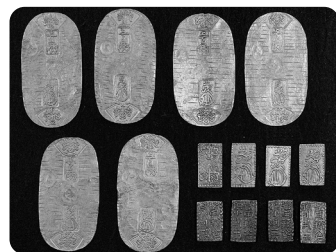

小判・二分金・二朱銀

給食に思いを込めて—

## ちょうりじょうゆうびん

### 10月の予定献立表

#### —おらほの食材—

米・大根・ごぼう・キャベツ・小松菜・里芋・ねぎ・かぼちゃ・もつてのほか菊・生しいたけ・生姜・にんにく・りんご・大豆・さつま芋・枝豆・納豆・みそ等

日	曜日	料理名
1	火	ごはん、いわしの生姜煮、米粉麺のあえもの、豚汁、(小学校のみ)メロン
2	水	コッペパン、ペンネのナポリタン、ポパイサラダ、かぼちゃのシチュー
3	木	肉どんぶり、カミカミサラダ、さつま芋汁、(中学のみ)メロン
4	金	東根小学校リクエスト献立：わかめごはん、ミルメークココア、鶏から揚げ、海藻サラダ、ワンタンスープ
7	月	ごはん、ハンバーグデミグラスソースかけ、炒めビーフン、もやしの味噌スープ
8	火	ごはん、ひじき入り厚焼き玉子、五目きんぴら、豆腐スープ、(中学生のみ)元氣ヨーグルト
9	水	食パン、ドライカレー、キャベツとコーンのサラダ、ウインナースープ
10	木	麺の日：五目うどん、蒸し野菜餃子、ツナとほうれん草のごまサラ
11	金	ごはん、さばの味噌煮、切り干し大根煮、わかめのみそ汁、(中学のみ)アセロラゼリー
15	火	ごはん、ハムチーズフライ、卵の花炒り、小松菜のみそ汁
16	水	やまごめもっちりパン、鶏肉のパーベキューソース、キャベツのマリネ、カレースープ
17	木	ごはん、炒り豆腐、大根とキャベツの昆布漬、じゃがいもと玉ねぎのみそ汁、白鷹産大豆の納豆

10月に毎年行っている「白鷹 FOOD(風土)恵みの日」。今年は10月24日に実施します。この日は、いつも以上に白鷹町産の旬の食材にこだわって給食を作ります。白鷹 FOOD(風土)恵みの日は、生産や流通に携わる方々、調理をしてくれる方々、そして豊かな農産物を育む白鷹町の気候、風土に感謝する心と、この環境を守っていこうとする郷土愛を育むことを目的としています。町内産の農産物を使用するにあたり、今年も多くの方々にご協力をいただきました。ありがとうございます。白鷹の秋の味覚をおいしく調理して子どもたちに届けます

日	曜日	料理名
18	金	ごはん、アジ磯辺フライ、五目豆、華風コーンスープ
21	月	肉そぼろどんぶり、中華春雨サラダ、ほうれん草のみそ汁
22	火	ごはん、春巻き、のりマヨサラダ、キャベツのみそ汁
23	水	食パン、ツナサンド、大根サラダ、ミネストローネ、(中学のみ)スライスチーズ
24	木	FOOD 恵みの日：ごはん、いも煮、もつてのほか菊おひたし、みそ豆、白鷹のりんご
25	金	ごはん、鯖の味噌マヨネーズ焼き、大豆入りひじき煮、なめこのみそ汁、枝豆
28	月	ごはん、鶏肉のレモン漬、切り昆布煮、もやしと豆麩のみそ汁
29	火	ごはん、豆腐ハンバーグごまだれかけ、マカロニサラダ、もずくスープ
30	水	コッペパン、オムレツケチャップソースかけ、じゃが芋のチーズ煮、コンソメスープ
31	木	ハロウィン献立：さつまいもカレー、ウインナー、コーンと海藻のサラダ、ハロウィンデザート

※この他、毎日牛乳が1本付きます。  
※材料の都合により、献立を変更する場合があります。

## 町報川柳 — 海 —

大海へ出る夢捨てて家守る	浅立 梅津美千子
山育ち海に憧れ海に生き	十王 守谷 勝助
夏イカの漁火遠く佐渡の海	高岡 安部 健一
海水は俺の汗より薄い味	山口 石川與次衛門
哀愁が漂う海の男唄	荒砥乙 保科 努
江の島の海が恋しや移住四年	詠み人知らず
若き頃海でスイスイ我が子らと	荒砥乙 木口 とよ
暑くてもはじける楽しさデイズニー海	浦安市 鷹山 悠介
山村で口にできたのは塩ホッケ	横浜市 小形 聡明
今日の日優しく包み明日を生む	箕和田 土屋 平敏
海に聞く寄せては返す世の常を	箕和田 土屋 敏子
揺れるたび南海トラフ気にかかる	坂戸市 安達 功
海の側牙を向く日が多々あるだろう	佐野原 竹田 正子
年老いて海を眺める旅もなし	十王 松野いせ子
炎天下海は子連れでスイカ割り	十王 松野 久一
この村も夏には銀座日本海	菖蒲 小関 弘
地球上星海の如く平和願う	畔藤 安達 次男
海と地震って昔からそんなに仲良かったの	山口 渡部喜美子

次回「帰」十月二十五日まで／「活」十一月二十五日まで (※作品には、ふりがなを振ってください)  
白鷹町大字荒砥甲八三三番地 白鷹町役場企画政策課情報係 宛

## 11月の健康カレンダー

【問い合わせ】健康福祉課健康推進係 ☎ 86-0210

### ●同日検診のお知らせ

期 日	会 場	場 所
11日(月)	荒砥地区 コミュニティセンター	八幡 1.2、新町、上町、出来町 1.2
12日(火)		横町 1.2、貝生 1.2.3、東部 4
13日(水)		葛満 1.2、下山、佐野原、大瀬、仲町 4
14日(木)		仲町 1.2.3
25日(月)		女性の日

受付時間は7:30～9:40です。

### ●「運動で自分磨きプログラム」

内 容	期日と会場
姿勢すっきり！ ピラティス	22日(金) 10:30～11:30 蚕桑地区コミュニティセンター
金曜日の 筋活レッスン	1・15・29日(金) 14:30～15:30 鮎貝地区コミュニティセンター
月イチの 体幹リセット	18日(月) 19:30～20:30 東根地区コミュニティセンター

各回定員は30名。事前の申し込みが必要です。

### ●乳がん・子宮頸がん検診

期 日	対象地区	場 所
7日(木)※	東根	南陽検診センター
13日(水)	荒砥	
19日(火)※		

受付時間：13:00～13:30

※バスの送迎は11月7日・19日のみです。

ご希望の方は1週間前までに必ずお知らせください。

### ●「愛のかたち献血」にご協力ください！

期 日	受付時間	場 所
22日(金)	9:30～11:30	白鷹町役場
	13:00～16:00	

### ●健診結果説明会（対象：鮎貝地区）

期 日	時 間	場 所
18日(月)	13:30～15:30 (受付時間 13:30)	鮎貝地区 コミュニティセンター

申し込みは、健康推進係まで1週間前までをお願いします。  
健診結果をご持参ください。

## 予防接種のご案内

予防接種とは感染症の原因となるウイルスや細菌、または菌が作り出す毒素の力を弱めてワクチンをつくり、これを体に接種して、その病気に対する抵抗力（免疫）をつくることです。感染症にかかるのを防いだり、かかっても重症化するのを防ぎます。

### 高齢者肺炎球菌予防接種費用の一部を助成します

高齢者の肺炎を予防するための予防接種です。対象の方に順次案内をお送りします。

- ▼対 象：1. 過去に肺炎球菌予防接種を受けたことがない方で、以下の①または②に該当する方
- ①接種時点で65歳の方
  - ②60歳以上65歳未満の方で、心臓、じん臓、呼吸器の機能または免疫機能に障がいのある方
2. 過去に町の肺炎球菌予防接種費用助成を受けたことのない65歳以上の方で、心臓、じん臓、呼吸器の機能または免疫機能に障がいのある方  
→希望される方は、事前に健康福祉課までご連絡ください。

▼助成額：3,000円（医療機関での支払いの際、接種費用から助成額を引いた金額が請求されます。）

第3次白鷹町健康増進計画 **元気ニコニコしらたか21****インフルエンザの予防接種費用の一部を助成します**

- 高齢者 【期間：令和7年1月31日まで】
- ▼対象：満65歳以上の方、満60歳から64歳の方で心臓・じん臓などに障がい（身体障害者手帳1級）のある方
- ▼助成回数：1回
- ▼助成額：2,000円
- ▼医療機関：県内の医療機関
- ※医療機関での支払いの際、接種費用から助成額を引いた額が請求されますのでお支払いください。

- 子ども 【期間：令和7年1月31日まで】
- ▼対象：生後6カ月～中学3年生
- ▼助成回数：皮下注射の場合…生後6カ月～13歳未満2回、13歳以上1回  
経鼻の場合…2歳以上1回
- ▼助成額：1回につき2,000円
- ▼医療機関：白鷹町・長井市・飯豊町・小国町の医療機関、公立置賜総合病院（かかりつけ患者のみ）、きじまキッズクリニック
- ※医療機関での支払いの際、接種費用から助成額を引いた額が請求されますのでお支払いください。
- ※上記以外の医療機関で接種した方は、健康福祉課健康推進係までお問い合わせください。

- 妊婦の方 【期間：令和7年3月31日まで】
- ▼対象：妊娠中の方で、接種日において白鷹町に住所がある方
- ▼助成回数：1回
- ▼助成額：2,000円
- ▼医療機関：指定なし

- ▼助成方法と手続きの流れ
- ①医療機関でインフルエンザワクチンを接種し、費用を払います。
- ②後日、申請書を記入し、接種費用がわかる領収書の写し、母子健康手帳の写し等を添付の上、健康福祉課に提出します。
- ③後日、指定の口座に振り込まれます。

※予診票は医療機関にあります。  
※生活保護の方は全額助成になります。事前に健康福祉課で手続きが必要です。  
※予約方法や接種開始日が医療機関によって異なります。事前に医療機関に確認しましょう。

**新型コロナウイルス感染症予防接種費用の一部を助成します**

高齢者の新型コロナウイルス感染を予防するための予防接種です。【期間：令和7年3月31日まで】

- ▼対象：白鷹町に住所を有する方で、以下の①または②に該当する方
- ①接種時点で65歳以上の方
- ②60歳以上65歳未満の方で、心臓、じん臓、呼吸器の機能または免疫機能に障がいのある方
- ▼助成額：11,800円（医療機関での支払いの際、接種費用から助成額を引いた金額が請求されます。）

- ★新型コロナワクチンと他のワクチンとの同時接種については、特に医師が必要と認めた場合に可能です。また、他のワクチンとの接種間隔に制限はありません。
- ★感染症予防のため、予防接種を受けた後も、引き続き規則正しい生活（3食バランスのよい食事・適度な運動・休養）と手洗い・換気などを心がけましょう。

## つどいの場 にじ・なないろ ～身近な居場所で「健康づくり」と「仲間づくり」～

- ◆にじ・なないろは、ボランティア団体「支えあう地域づくりなないろの会」が運営する住民主体のつどいの場です。
- ◆65歳以上の方であれば、**予約不要で、どなたでも参加いただけます**ので、ぜひお越しください。参加費は、原則200～300円ですが、材料代等の実費をいただく場合があります。



### ◆活動内容カレンダー（時間：10：00～12：00）

月	火	木	金
10/21 ★	22 ●	24 ★	25 ★
音楽療法	レク・茶話会	百歳体操	体操・おにぎり会食
28 ★	29 ●	31 ★	11/1 ●
モルック	レク・茶話会	アップ体操	体操・茶話会
4 ★	5 ●	7 ★	8 ●
(休み)	音楽療法	アップ体操	体操・茶話会
11 ★	12 ●	14 ★	15 ●
手芸	レク・茶話会	アップ体操	体操・茶話会
18 ★	19 ●	21 ★	22 ●
音楽療法	レク・茶話会	アップ体操	体操・茶話会

●：にじ 白鷹町大字鮎貝 108（白光園地域交流棟）  
★：なないろ 白鷹町大字荒砥乙 327-3

### ◆おすすめ事業紹介

#### 【百歳体操】

DVDを見ながら40分の体操、歩く、立ち上がる、持ち上げるなどの動作がスムーズに出来るようになります。



無料送迎をご利用の方は、利用希望日の3日前まで、支えあう地域づくりなないろの会（☎080-1815-3289）へお電話で予約ください。  
※にじは蚕桑・鮎貝地区の方、なないろは荒砥・十王・鷹山・東根地区の方が対象です。  
※なないろの会で予約調整を行い、運行はタクシー会社が行います。

 おなかも笑顔もいっぱい  
**「なないろ食堂」開催中！**

食事を通じて、みんなで楽しく交流できる地域食堂「なないろ食堂」を毎月開催しています。**予約不要で、子どもから高齢者の方までどなたでも参加いただけます**ので、ぜひお越しください！

- 次回の開催日：10月19日（土）  
11月16日（土）
- 時間：11：30～13：30
- 会場：なないろ
- 料金：大人300円、子ども無料

## のどかカフェ



- ◆今月の開催日  
10月23日（水）  
14：00～
- ◆開催場所  
荒砥甲 373-8 番地  
（ちよぼらの家）

「のどかカフェ」は、認知症の人やその家族、地域の人など、**予約不要で、誰でも気軽に参加できる居場所**を毎月開催しています。  
参加費は無料です。お茶を楽しみながら、みんなでお話ししませんか。

## あなたも認知症サポーターになりませんか？

白鷹町地域包括支援センターでは、随時、認知症サポーター養成講座を開催（無料・少人数可）していますので、お気軽にお申し込み（☎86-0112）ください。  
受講いただいた方には、サポーターの証「オレンジリング」を差し上げます。

## 高齢者の健康づくり教室 ～参加者募集中～

現在募集中の教室を、毎月1つずつご紹介いたします。  
参加希望などがありましたら、事前に白鷹町地域包括支援センター（☎86-0112）へお問い合わせください。



### ◎元気わくわく教室

認知症予防・口腔・栄養の視点を取り入れながら、体力・筋力の維持・向上に向けた運動に取り組んでいます。

- 対象：65歳以上の方
- 会場：各地区コミュニティセンター【送迎はありません】
- 利用頻度：毎週1回 ※曜日、時間は各地区で異なります。
- 利用料：1回200円

 **POINT**

ゆめスポらたかロックの運動指導者と一緒に、週1回の定期的な運動習慣を身につけられます。身近なコミセンで、気軽に体操をしてみませんか？



↓母子手帳アプリ「紅ほっぺ」はコチラから↓

## 11月の子育てページ

[アプリを検索](#)
[母子モ](#)
[検索](#)
[QRコードから](#)
[Download on the App Store](#)
[GET IT ON Google Play](#)

### ●乳幼児健診

期日	健診	対象児
13日 (水)	1歳 6カ月児	令和5年2月16日～ 4月生まれ

会場：子育て支援センター「にこぽーと」

※対象の方には郵送でご案内します。

※お子さんが、当日具合が悪かったり、1週間以内に人にうつる可能性のある病気にかかったりした時は事前に電話などでご連絡ください。

### ●子育て支援センター「にこぽーと」あそび広場

利用時間：9：30～15：30／休館日：毎週土曜日  
[11月の予定]

期日	時間	イベント
4日(月・祝)	10：00～12：00	ゆずりっこ広場(11/17まで)
7日(木)	10：30～11：30	みんなのお茶会
12日(火)	10：00～10：40	にこにこ音楽会
13日(水)	9：45～11：00	身体測定①
15日(金)	9：45～11：00	身体測定②
20日(水)	10：45～11：45	たんぽぽの会 ～絵本読み聞かせの日～
25日(月)	9：45～11：00	制作活動

問い合わせ：子育て支援センター「にこぽーと」  
☎87-0083



### こども俳句「野菜と花と虫」

畑の野菜、草花や生き物など、こどもたちの周りには自然がいっぱいあふれています。

外遊びや栽培活動、地域や家庭での夏ならではの体験の中から、こどもたちの興味や心の動きが俳句に表れています。

「いつのまに じゃくになったの きゅうりさん」  
「ぼくよりも おっきいひまわり はなさいた」  
「とんぼさん ははのゆびに とまってた」  
「かぶとむし そっとしてたら おしっこした」

つぶやき  
よつばこども園

### ●母子健康手帳の交付

お母さんとお子さんの健康を守るために、妊婦さん全員に交付しています。随時交付しますが、保健師が留守の場合がありますので、事前に電話などご連絡ください。

場所：健康福祉センター

### ●すくすく発達相談会（要予約）

子どもの発達・発育に詳しい専門家（公認心理師）による、ことばや発達などの個別相談会を開催します。

期日	時間	対象
5日 (火)	13：00～16：00	幼児からおおむね12歳 の児童とその保護者
19日 (火)	(ひとり1時間程度)	

場所：子育て支援センター「にこぽーと」

### ●離乳食クッキングサロン（要予約）

ママたちと交流しながら離乳食を学ぶサロンです。

期日	時間	対象
26日 (火)	10：00～11：30	離乳食を学びたいママ やパパ

場所：十王地区コミュニティセンター  
(白鷹町大字十王4068-2)

内容：離乳食のポイントについてのお話、調理実習を管理栄養士が担当します。

持ち物：母子健康手帳、エプロン、三角布

保育：希望される方はお申し込み時にご予約ください。

申込期限：11月19日(火)まで

### ●子育てをまなぶ・たのしむパパ教室（要予約）

期日	時間	対象
11月4日 (月・祝)	10：00	【まなぶ】父親が育児参加することのこどもへのメリット
	11：00	【たのしむ】親子で、家族で、栄養満点クッキング
11月23日 (土・祝)	10：00	【まなぶ】ストレスとの向き合い方/正しい上手なほめ方・叱り方
	11：00	【たのしむ】親子で、家族で、たのしく運動

対象：妊婦さんの夫、子育て中のパパ

※ママ(妊婦さん含む)やお子さんの参加もOKです。  
※お子さんのお預かりもできます。

場所：子育て支援センター「にこぽーと」

申込：電話または母子手帳アプリ「紅ほっぺ」から  
※参加したい日だけの申し込みも可能です。

## 高齢者の交通事故防止推進強化週間

期間：11月1日（金）～11月10日（日）

### 『夕暮れ時以降の交通事故防止』

日没がさらに早まるこれからの時期は、夕暮れから夜間にかけて、特に高齢者が関係する交通事故の増加が懸念されます。



#### ●運転者のポイント



- 早めのヘッドライト点灯と、こまめな切り替えによるハイビームの積極的活用
- 横断歩道では歩行者を最優先に、安全に横断させるなど、交通ルールの遵守
- 悪質・危険な飲酒運転の撲滅

#### ●歩行者のポイント



- 道路横断時は、手や旗でしっかり意思表示し、横断開始時と横断中の2度確認を徹底
- 夕暮れ時からの外出は、目立つ明るい色の服装と夜光反射材の着用

#### ●自転車利用者のポイント



- 自転車ヘルメットの着用と夕暮れ時からの早めライト点灯および夜光反射材の活用
- 飲酒運転の禁止。一時停止場所では、必ず停止するなど交通ルールの遵守

### 安全横断5則

- ①安全な場所を選ぶ（信号機、横断歩道、見通しの良い場所）
- ②道路の端で必ず立ち止まる
- ③右・左の安全を確かめる
- ④安全を確かめたら、まっすぐさっさと渡る
- ⑤横断中も右・左の車の動きに気を配る

町民課くらし環境係 ☎ 85-6131 / 長井警察署 ☎ 84-0110 / 白鷹西駐在所 ☎ 85-2029 / 白鷹東駐在所 ☎ 85-2046

## 11月の窓口延長・相談日・開催日

#### ●窓口業務時間延長（19：00まで）

毎週月曜日（祝日の場合は翌開庁日）

#### ●弁護士相談

日時：6日（水）14：10～16：10

場所：老人福祉センター「八乙女荘」

※相談日の前々日午後5時までにご予約ください。

問い合わせ：白鷹町社会福祉協議会 ☎86-0150

#### ●婚活応援室

日時：毎週火曜日 13：30～20：00

会場：「K's space」（山口・喜多楼となり）

問い合わせ：健康福祉課子育て支援係 ☎86-0212

#### ●農業委員会

総会開催日：25日（月）15：00～

受付締切日：8日（金）

問い合わせ：農業委員会農地調整係 ☎85-6128

#### ●山形県救急電話相談

小児救急（15歳未満）：

プッシュ回線・携帯電話#8000、ダイヤル回線・IP電話・PHS023-633-0299

大人の救急（15歳以上）：

プッシュ回線・携帯電話#7119、ダイヤル回線・IP電話・PHS023-633-0799

日時：毎日18：00～翌朝8：00

## [ 中央公民館展示案内 ]

1階町民ラウンジで  
展示しています。

### 《書道コーナー》

【期間】10月1日から11月30日まで

樋口 清華さん（鮎貝）

遠藤 梅啓さん（東根）

土方 俊峰さん（鮎貝）

### 《防犯ポスター展示》

【期間】10月11日から10月20日まで

### 《健康まつり展示》

【期間】11月7日から11月15日まで

11月

デマンドタクシー  
運行・予約受付カレンダー



日	月	火	水	木	金	土
					①	2
3	④	⑤	⑥	⑦	⑧	9
⑩	⑪	⑫	⑬	⑭	⑮	16
⑰	⑱	⑲	⑳	㉑	㉒	23
㉔	㉕	㉖	㉗	㉘	㉙	30

●予約受付日 日曜～金曜日（丸印の日）

※利用する際は、前日までご予約ください。ただし、当日13:00以降の便を利用する場合は、当日9:00～11:00まで予約すれば利用可能です。

●受付時間 9:00～17:00

デマンドタクシー予約センター ☎85-0365

## 9月の「町長交際費」と「町長の主な動静」

☎総務課総務係 ☎85-6120

### ●町長交際費

支出日	区分	支出額	内 容
9月5日	献酒	6,720円	八乙女八幡神社神輿御渡前夜祭(8/14)
9月5日	献酒	3,520円	萩野夏祭り(8/14)
9月5日	献花	20,000円	元町議会議長弔慰生花(8/24)

支出日	区分	支出額	内 容
9月17日	献酒	3,360円	浅立諏訪神社例大祭(8/17)
9月17日	献酒	3,360円	畔藤熊野神社例大祭(9/1)
	計	36,960円	

### ●主な動静

月 日	行 事 名
9月2日	西置賜行政組合議会管理者会議
	西置賜行政組合議会臨時会
9月3日	白鷹町議会定例会（初日・本会議）
	決算特別委員会
9月4日	議会運営委員会
	白鷹町議会定例会（2日目・本会議）
	予算特別委員会
9月5日	総務厚生常任委員会
9月6日	産業建設常任委員会
9月7日	しらたか米沢牛まつり
9月8日	山形県・長井市合同総合防災訓練
9月10日	決算特別委員会
9月11日	主要事業レビュー
9月12日	議会運営委員会
	白鷹町議会定例会（最終日・本会議）
9月13日	白鷹町商工会要望

月 日	行 事 名
9月13日	天津市和平区野球協会歓迎の夕べ
9月15日	森の音楽祭
9月16日	浅立地区敬老会
9月18日	設立60周年記念第59回さくら祭り中央大会（東京都）
9月21日	白鷹町誕生70周年記念第47回白鷹鮎まつり
9月22日	白鷹町誕生70周年記念第59回白鷹若鮎マラソン大会
9月24日	秋の交通安全県民運動立哨活動 置賜地域道路整備促進大会
9月25日	新規採用職員研修 十王地区敬老会
9月26日	国民健康保険団体連合会理事会
9月27日	西置賜行政組合消防本部感謝状贈呈式
9月28日	首都圏白鷹会ふる里訪問交流会
9月29日	琴ノ若大関昇進・琴櫻将傑襲名披露宴（東京都）
9月30日	秋の交通安全県民運動立哨活動
	白鷹町とNTT東日本における「DX推進に関する連携協定」締結式

# 情報アラカルト Information

インフォメーション

## 募集

### パソコン講座受講生募集

- **募集対象**
- ① 仕事に就いている方（雇用保険加入）
- ② 45歳以上の中高年齢者で、再就職を目指す方
- ③ 上記の他ごなたでも
- **募集定員** 15名（最少実施定員8名）
- **受講料** 1万円（テキスト代別）
- **会場** 長井高等職業訓練校3階パソコン室（交流センターふらり内）

- **持ち物** 筆記用具、認印、USBメモリ
- 【申し込み・問い合わせ】

長井高等職業訓練校

☎84-11924

### 米沢有為会令和7年4月採用奨学生募集

- **応募資格** 置賜地方の在住者または出身者の子弟で、来年4月から大学入学予定者または在学生など
- **応募締切日** 10月25日（金）
- **面接選考日** 11月2日（土）

- **場所**・置賜総合文化センター ※詳しくは、米沢有為会ホームページ（<http://www.yonezawa-yuukai.org/>）をご覧ください。
- 【問い合わせ】

公益財団法人米沢有為会

☎03-3330913302

米沢有為会米沢支部

☎0238-22-5111

## おしらせ

第7回スポーツ吹矢大会と体験会について

### 《しらたか大会》

- **いつ** 11月3日（日）
- **午後9時～11時30分**

- **どこで** 蚕桑地区コミュニティセンター

- **会費** 300円

- **内容** 4ラウンドと他にアトラクション2ゲーム
- 《体験会》

- **いつ** 11月15日（金）
- **午後1時30分～3時**

- **どこで** 蚕桑地区コミュニティセンター
- **会費** 100円
- **持ち物** スポーツのできる服装と内履き、飲み物、タオル

- 【問い合わせ】

チームしらたかプラス 金田

☎090-3815-5694

### 犯罪被害者支援

#### 県民のつどい2024

社会全体で犯罪被害者等の支援が推進されることを目的に広く県民を対象とした県民のつどいが開催されます。

- **いつ** 11月21日（木）
- **午後1時30分～4時**

- **どこで** 山形国際交流プラザビッグウイング2階 大会議室

### ● 内容

- **第1部** オープニングセレモニー
- **第2部** 基調講演

演題「犯罪被害者等基本法制定から20年～犯罪被害者遺族の歩み～」

- **講師** 「途切れない支援を被害者と考える会」 代表 近藤 さえ子氏

※入場無料です。どなたでもご入場できます。

- 【問い合わせ】

（公社）やまがた被害者支援センター  
☎023-642-3571

### 農業用廃プラスチック適正廃棄処理の実施について

- **いつ** 10月24日（木）
- **午前9時30分～11時30分**（川西地区）
- **午後1時30分～3時30分**（川東地区）

- **どこで** 山形おきたま農業協同組合 荒砥米倉庫

- **分別方法** リサイクル可能素材・硬質プラ・リサイクル不可素材に分別

### ● 留意事項

- ▼ 指定専用処理袋についても、分別し搬入してください。
- ▼ 搬入の際に分別の有無を確認するため中身が見えない袋に詰



## リフォーム&リノベーション

# ウンノハウス

☎0120-73-8718

営業時間/9:00-18:00 定休日/火曜日・水曜日  
株式会社ウンノハウス リノベーション事業部

- 【米沢ショールーム】米沢市金池5丁目3-2
- 【山形ショールーム】山形市大野目4丁目1-37
- 【福島ショールーム】福島市吉倉字前田25-5
- 【仙台ショールーム】仙台市青葉区昭和町3-15 1F

▼WEB相談



広告

めた状態での受付はできません。

- **回収不能物** 紙類・木製品・石類・竹類・ガラス・金属類・陶器類・ゴム製品等・家庭用ごみ

● **処理料金**

- ・バラ扱い：1口64円（税別）
- ・専用袋：1袋1,740円（税別）

※JA広報誌「みらくる」10月号（9月配付）に「令和6年度秋季廃プラ搬入票兼口座振替承諾書」が折込みされていますので記入・押印の上、当日受付まで提出してください。

【問い合わせ】

- 山形おきたま農業協同組合 白鷹支店経済担当
- ☎ 85-2121
- ☎ 85-6466

【探しています】農林年金  
特例一時金の請求がまだの方

平成8年12月末までに農林漁業団体（農協、漁協、森林組合、土地改良区等）にお勤めされていた方で、まだ特例年金一時金を受給されていない方はいらっしやいませんか？

お心当たりがある方は、問い

合わせ先までご連絡をお願いします。

【問い合わせ】

- 農林年金住所登録センター
- ☎ 0120-1199-155



第34回町民インディアカ大会  
参加チームを募集します

● いつ 11月3日（日）

午前9時開会

● どこで 荒砥小学校体育館

● 種目 混成、女子（4名以上8名以内）※18歳以上

● 参加料 1チーム1,000円

● 申込締切 10月23日（水）

【問い合わせ】

- インディアカ協会 川井
- ☎ 080-11681-1996

ダリア栽培研修会  
を行います

● いつ 11月7日（木）

午後1時30分～3時30分

● どこで 置賜総合支庁農業技術普及課産地研究室および現地

ほ場

● 対象 ダリア栽培（新規開始

または規模拡大等）に関心のある生産者

- **内容** 第一部（座学）「ダリア生産をめぐる状況」／第二部「ダリアほ場の視察」

● 申し込み 10月30日（水）

※詳しくは町ホームページをご覧ください。

【問い合わせ】

- 農政課農業振興係
- ☎ 85-6107
- 置賜総合支庁農業振興課
- ☎ 0238-26-6051

家庭菜園のススメ  
【中級コース】第2弾の開催

● いつ 10月31日（木）

午後7時から

● どこで 白鷹町中央公民館

● ミーティングコーナー

● 内容 アスパラガス講習会

● 対象 白鷹町内の方

● 申し込み 10月28日（月）まで

● その他、詳しい内容などは町ホームページもご確認ください。

【問い合わせ】

- 農政課農業振興係
- ☎ 85-6107

創業者向け金融相談会

● いつ 11月19日（火）

午前11時～午後4時

● どこで 毎月第3火曜日・予約制

山形県信用保証協会

米沢支店

● 対象 置賜地区で創業予定の方または創業して間もない方

● 定員 各日4組

【問い合わせ】

- 日本政策金融公庫米沢支店
- ☎ 0570-0007787

特別養護老人ホーム白光園  
「地域食堂」開催について

● いつ 11月16日（土）

午前10時開場～午後1時閉会

● どこで 特別養護老人ホーム

● 白光園 地域交流棟

● 内容 田植え踊り披露、落語、蕎麦打ち実演と蕎麦の振る舞い、など

● 費として、100円頂戴します。

● ※事前に申し込みが必要です。

● ※電話、FAXにて申し込みください。

● ※当日はマスク着用、検温、内履きをご持参ください。

履きをご持参ください。

広告



おそうじ本舗®

長井店

地域密着！おそうじの事ならお任せください！！

お客様に「感動」「満足」をお届けできるように心を込めて丁寧な作業を心がけております。



お友だち追加はこちら



お見積無料

- エアコンクリーニング（ファインバブルエアコンクリーニング標準）お掃除機能なし 1台 ¥12,100（税込） お掃除機能付き 1台 ¥20,900（税込）
- 2台以上注文 ・お掃除機能なし 1台 ¥11,000（税込） ・お掃除機能付き 1台 ¥19,800（税込）
- 換気扇クリーニング 1式 ¥19,800（税込） ● 浴室クリーニング 1式 ¥19,800（税込）
- 其他のおそうじ（縦型洗濯機クリーニング、キッチンクリーニング、トイレクリーニング等々）

おそうじに関することはお気軽にご相談ください

☎ 080-4121-4403

★お友だち追加でLINEからの予約も可能です★「おそうじ本舗長井店」と検索またはQRコードを読み取る

【申し込み・問い合わせ】  
特別養護老人ホーム白光園  
☎ 85-11511  
【FAX】 85-11513  
※FAXに所定の様式はごさいません。氏名と電話番号を記載の上、ご送信ください。

### 2024西置賜企業 見学バスツアーの開催

西置賜地区の企業をマイクロバスで回り、見学するイベントを開催します。詳細はハローワーク長井までお問い合わせください。

●いつ ①11月14日(木)、②11月15日(金) ①、②とも午前9時15分～11時45分、午後の部は午後1時15分～3時45分。午前の部、午後の部ごとに申し込み。  
●対象者 求職者  
【問い合わせ】  
ハローワーク長井  
☎ 0238-84-8609

### 福祉のついで就職フェア

●いつ 11月7日(木)  
午後1時～3時30分

●どこで グランドホクヨウ  
(米沢市金池2-3-7)

●入場料 無料  
●参加対象者 就職や転職を考えている方、福祉の仕事に興味のある方など、福祉の資格をお持ちでなくても、どなたでも参加可能です。  
【問い合わせ】  
ハローワーク米沢  
☎ 0238-22-8155

山形県福祉人材センター  
☎ 023-633-7739

### 不登校親の会に 来てみませんか

●いつ 11月9日(土)  
午後6時～8時

●どこで 白鷹町中央公民館会議室A  
●参加費 200円  
【申し込み・問い合わせ】  
親の会@しらたか(山本)  
08shirataka@gmail.com

### 沖縄ドキュメンタリー映画 「戦雲(いくなぐむ)」上映会

●いつ 11月10日(日)  
午前10時～午後1時30分

●どこで 長井市置賜生涯学習プラザ

●チケット  
《一般》前売券 1,000円  
当日券 1,200円  
《中・高・大学生》  
前売券・当日券とも 500円  
【問い合わせ】  
「太陽の子」の会 担当・梅津  
☎ 090-7935-0697

### フードドライブに ご協力ください

●いつ 10月23日(水)  
午後1時30分～5時

●どこで 中央公民館ラウンジ  
【問い合わせ】  
ごみゼロの日実行委員会  
代表 加藤  
☎ 090-4046-0896

### 蚕桑紬パーク屋内運動場 冬期間の利用について

蚕桑紬パークの冬季(12月～3月)の利用申込を受け付けます。町内団体を優先とします。昨年度冬季利用実績のある団体には、別途様式を送ります。

●申込受付期間 11月5日(火)

●まで ※新規団体のみ  
●申込方法 指定様式により  
※様式は教育委員会にあります。  
【申し込み・問い合わせ】  
教育委員会生涯スポーツ係  
☎ 85-6147

### 邦明と仲間たち ライブ開催のご案内

●いつ 11月1日(金)  
午後6時30分(午後6時開場)

●どこで 文化交流センターあゆむ  
●出演 鈴木邦明、大石竜輔、藤井ケイタ  
●料金 前売 3,000円  
当日 3,500円  
学生 無料(50名程)

予約フォームは  
コチラから▼  
【問い合わせ】  
邦明と仲間たち実行委員会  
☎ 090-3120-1217



### 別府忠雄 洋画展の開催について

●いつ 11月2日(土)～9日(土)まで

### 各種大会等の結果

令和6年8月21日(水)  
パレス松風

### 十王納涼囲碁大会

- 1位 佐藤 健 七段(長井市)
- 2位 芳賀正明 五段(米沢市)
- 3位 大滝俊彦 八段(中山)
- 4位 片倉勝昭 七段(川西町)
- 5位 五十峯隆 七段(十王)
- 6位 島貴倉爾 六段(川西町)

あなたの“未来”応援します!

## 国の教育ローン

【ご相談・お問い合わせは】  
教育ローンコールセンター  
☎ 0570-008656  
(または 03-5321-8656)

ご融資額 350万円以内(お手続き)

ご入学前のごとまった費用の準備が可能!

固定金利・長期返済が可能!

40年以上の取扱実績!

【受付時間】 月～金曜日/9:00～19:00  
※土曜日、日曜日、祝日、年末年始(12/31～1/3)はご利用いただけません。

詳しくはWebで! 検索

JFC 日本政策金融公庫

※11月5日(火)は休館日

●時間 午前9時〜午後7時

●どこで 白鷹町文化交流センターあゆむ

●観覧料 無料

●問い合わせ

別府忠雄

☎080-6544-4354

「西置賜農業フォーラム」を開催します

●いつ 11月21日(木)

午前9時30分〜正午

●どこで タスパークホテル長井

●内容 西置賜農業表彰式／受賞者事例紹介／講演「さまざま事例に学ぶ経営継承のポイント」(山崎農業経済研究所所長山崎政行氏)／農業生産性向上技術、6次産業化事例の展示

●対象 西置賜地域の農業者および関係者

●主催 西置賜農業改良普及事業推進協議会

●参加費 無料

●申込締切 11月14日(木)

●申し込み・問い合わせ

置賜総合支庁西置賜農業技術普及課

☎88-8212

2025年版カレンダー「しらたかの四季」販売

(一社)白鷹町観光協会で製作している白鷹町の魅力が詰まったカレンダー「しらたかの四季」を11月から販売します。

- 販売価格：壁掛けカレンダー A2 サイズ 13 枚綴 1,300 円 (税込)
- 取扱店舗：道の駅ヤナ公園、パレス松風、熊屋、どりいむ農園直売所、清水屋酒店、千利庵、そばきり八寸、白鷹そば あやせや、のどか村、荒砥駅内紅の里 SHOP

荒砥駅内紅の里 SHOP ギャラリー企画展

「しらたかの四季 写真展」

しらたかの四季カレンダー採用写真と応募写真の一部を展示します。また、第29回白鷹紅花写真コンテスト入賞作品も展示します。春夏秋冬さまざまな表情を魅せる白鷹町の風景をご堪能ください。

《カレンダー写真コンテスト受賞者》※個人の方のみ掲載  
 1月・「雪の荒砥駅」村岡仁氏(荒砥乙) / 2月・「針生の冬山」長嶋浩彰氏(南陽市) / 3月・「こぶしロード」鈴木亮氏(長井市) / 5月・「中山の棚田 空を映す」熊谷裕治氏(荒砥乙) / 6月・「黄昏の早苗」長嶋浩彰氏 / 7月・「七夕かざり」鈴木亮氏 / 11月・「大朝日岳と紅葉」平間孝氏(荒砥乙) / 12月・「朝日に映える西山と白鷹の雲海」長嶋浩彰氏



しらたかの四季

Shirataka 4 Seasons Calendar 2025



期間：11月2日(土) ~ 11月24日(日)  
 場所：荒砥駅内【紅の里SHOP】ギャラリー  
 時間：10:00 ~ 16:00

【問い合わせ】(一社)白鷹町観光協会 ☎86-0086

白鷹町指定無形文化財「高玉芝居」定期公演を開催します

日時：11月23日(土・祝)  
 午後1時 開演(12時30分開場)  
 場所：さくらの里文化伝承館(蚕桑地区コミュニティセンター)  
 内容：舞踊・芝居 演目「花吹雪情けの夜桜」  
 入場券：500円(当日販売700円) 中学生以下無料  
 10月25日(金)より販売開始  
 主催：蚕桑地区コミュニティセンター  
 共催：白鷹町教育委員会

【問い合わせ】  
 蚕桑地区コミュニティセンター  
 ☎85-2153



全国瞬時警報システム(Jアラートシステム)の全国一斉情報伝達訓練の実施について

現在、音声告知システムを設置しているすべての施設(各保育園および認定こども園・各小中学校・各地区コミュニティセンターなど)や戸別受信機へ情報の伝達訓練を行います。

●全国一斉情報伝達訓練

11月5日(火)午前10時ごろ

※気象・地震活動の状況などによっては訓練が中止になる場合があります。

《放送内容》

- ①上りチャイム音
- ②「これは、Jアラートのテストです」×3
- ③「こちらは、白鷹町です」
- ④下りチャイム音



【問い合わせ】総務課防災管財係 ☎85-6122

●長井市の宝  
「芳文庫の彫刻と  
菊地隆知の版画」展

《ハスポーと適用事業》

いつ 11月21日(木)～

令和7年1月13日(月・祝)

午前9時～午後7時

※1月は午後5時まで

どこで ギャラリー

▼休館日 月曜日(月曜が祝日

の場合はその翌日)、年末年始(12月29日～1月3日)

▼観覧料 一般個人200円、高校生以下無料



▶菊地隆知 《長谷寺(廻廊への道)》 1972



お隣の長井市に素晴らしい版画と彫刻のコレクションがあると知っていつかその展覧会を実現したいと思っていた。版画の菊地隆知先生の作品は長井の棟方志功と言われるとおり、不自由な右半身を抱え左手一本で全身全霊を込めて彫り上げた作品群である。彫刻もよくぞこんなコレクションを残してくれたと感嘆する。ロダン、ブルデル、グレコ、マンズー、朝倉響子、木内克、北村西望、桜井祐一、佐藤忠良など近代彫刻の代表作を間近に見る幸せが味わえる。



▶朝倉響子 《マリ》 1984



▲菊地隆知 《街B》 1970

あゆーむ  
白鷹町文化交流センター AYU:M

[TEL] 85-9071 [FAX] 85-9072  
[E-mail] shirataka@ayu-m.jp [四季の郷 駅前]  
[URL] http://www.ayu-m.jp/

[開館時間] 午前9時～午後7時  
※夜間のご予約がある場合は午後10時まで(ギャラリーを除く)

令和6年11月までの休館日  
10/21(月)・28(月)  
11/5(火)・11(月)・18(月)・25(月)

白鷹町総合型地域  
スポーツクラブ通信 RO\*KUを楽しもう

令和6年度 後期会員大募集!

◇お得に始めるチャンス!

10月以降のご入会で、

年会費・参加費が半額に!

全教室で無料体験できます!

詳細はお問い合わせください。

【定期教室紹介】

◎走りっかクラブ

6名で活動中!

午後7時～8時

・月、水曜日

・場所 中央公民館、または

荒砥小学校グラウンド

・持ち物 飲料、着替えなど

・対象 小学生～大人

・講師 白鷹マラソンクラブ

◎体操&ダンス教室

10名で活動中!

午後7時～8時

・10月28日(月)

・場所 白鷹町武道館

・持ち物 飲料、タオル

・対象 幼児～小学生

・講師 菅原 陽子 氏

◎エクササイズ&ヨガ教室

6名で活動中!

午後7時～8時

・10月28日(月)

・場所 白鷹町武道館

・持ち物 飲料、タオル

・講師 (株)ドリームゲート

◎ゆるトレ教室

7名で活動中!

午後7時30分～8時30分

・10月23日(水)

・場所 白鷹町武道館

・持ち物 飲料、タオル

・対象 大人

・講師 菅野 信也 氏

◎シニアのリズム体操教室

5名で活動中!

午前10時～11時

・10月21日(月)

・場所 白鷹町武道館

・持ち物 飲料、タオル

・対象 65歳以上の方

・講師 菅原 陽子 氏

◎健康コンディショニング教室

15名で活動中!

午後2時～3時

・11月5日・12日(火)

・場所 白鷹町武道館

・持ち物 飲料、タオル、バスタオル ※運動で使用します。

・対象 大人

・講師 梅津 順子 氏

・講師 森 千曉 氏

白鷹町総合型地域スポーツクラブ  
ゆめスポしらたか  
「RO\*KU」  
(事務局：白鷹町教育委員会内)  
【お問合せ・お申込みは下記まで】

◇TEL.87-3177  
◇FAX.85-2183  
◇E-mail . rokku@sgic.jp

Facebook  
↓

●ご結婚おめでとう

〔後藤 尚道 鮎貝  
四釜 亜美 長井市  
田勢 秀康 黒鴨  
田中 優子 東京都

●こんにちは赤ちゃん

役野 糸 (信光 友美) 十王  
尾田 琉晟 (憲昭 泉) 箕和田  
後藤 鈴葉 (章紀 沙紀) 鮎貝  
板垣 澄羽 (和貴 あかり) 横田尻  
小嶋 旭陽 (拓斗 ころ) 鮎貝  
片山 菜穂 (祥平 絵美) 鮎貝  
細谷 蘭 (直迅 唯香) 荒砥乙

●おくやみ

小口ミツ子(101) 箕和田 丸川キミヨ(95) 鮎貝  
齋藤 功一(82) 鮎貝 高橋 穰司(55) 荒砥乙  
高橋 よつ(95) 鮎貝 大木 洋子(86) 畔藤  
岡崎由美子(62) 畔藤 菅原 いと(83) 畔藤  
大木 りし(93) 中山 安達 喜美(86) 滝野  
遠藤 和子(82) 荒砥乙

●まちの人口

(令和6年9月30日現在／( )は前月比)

- ・人口 12,298人 (▲11)
    - 〔 男性 6,106人 (+2)
    - 〔 女性 6,192人 (▲13)
  - ・世帯数 4,693戸 (▲1)
- ※住民基本台帳に基づく人口です。

Editorial Note

編集後記

— 表紙の写真 —



鮎の塩焼きや芋煮、旬の食材をふんだんに使った炊き込みご飯など、秋の味覚を存分に楽しめる「白鷹鮎まつり」で撮影したもの。あいにくの天候にも関わらず、県外からお越しいただいたとのこと。美味しそうに鮎を食べる姿にホッコリしました。

▼朝晩の空気も冷たくなり、秋が深まってきたように感じます。秋といえばやっぱり「食欲の秋」ですよ！表紙のお子さんが鮎を美味しそうに食べている様子を見ていたら一気にお腹が減り…私もすぐさま購入して食べました(笑)。秋が過ぎれば冬が来て、今度は蕎麦がおいしい季節に。体調管理はもちろん、体重管理も気をつけないと…いけませんね。(いわさわ)

「白鷹町70年ものがたり」が  
テレビで放映されます！！

町誕生70周年を記念した番組が、  
YBC山形放送で放映されます。  
ぜひご覧ください。



《放送日》

11月8日(金) 10:25～10:55



この町で素敵な「<sup>ミライ</sup>未来」を描く方をご紹介します。

この町に暮らす人たちの魅力である『温かさ』を大切にしていきたい。

白鷹町立白鷹中学校

教諭

長谷部 はせべ

稚奈さん わか (高玉在住)



小さい頃から、とにかく絵を描くのが好きだったという長谷部さん。絵に関わる仕事を地元で行いたいと思った時に、「教員になって、自分が小さい頃から好きな美術を、子どもたちにも広めたい」という考えから、教員になることを決心し、今に至ります。「私の家族には教員はいませんし、はじめから教員になりたいと考えていたわけではありません。でも、今振り返ってみると、学生時代に素敵な先生方に巡り合えたからこそ、教員になるという選択肢が自分の中に生まれたのだと思います」と語る長谷部さん。

中学校の教員になって、生徒との向き合い方に難しさを感じるころがあるそうです。「中学生という時期は、自分の中でやりたいことがいろいろと見えてくる時期です。しかし、未熟な部分もまだ多い生徒たちは、上手くいかずにつまづくことがあったり、素直に伝えられないこともあります。そういった場面で、どう接してあげべきなのか非常に悩みますね。私

何事にも全力な生徒たちがとにかくかわいいです！



がいつも心がけていることは、どんな生徒とも、1対1で真剣に向き合い、何かをやり遂げるための手助けをしっかりとあげることです」と、生徒に常に寄り添う思いを話してくれました。

また、子どもたちには「人の温もり」を大切にして欲しいと言います。「この町の人たちは、本当に温かく、それがこの町の良さでもあると思います。町や社会はどんどん発展していきますが、『人の温もり』というものは、なくさないように守り続けなければならぬと思うんです」と、この町の良さを次世代につなげたい思いも語ってくれました。