

広報しらたか

2024

11

No.1309

SHIRATAKA

斜陽が照らす秋、

金風と戯れて―

たわむ





白鷹町誕生 70 周年



先人の軌跡から学び

そして、未来へ翔ける—



白鷹町誕生 70 周年記念式典 (令和 6 年 10 月 1 日)



10月1日、「白鷹町誕生70周年記念式典」が、まちづくり複合施設にて盛大に開催されました。

式典では、はじめに各分野で長年ご活躍なされた12名の方に、その功績をたたえて表彰状と記念品が贈られました。

佐藤町長は、式辞にて「昭和29年10月1日、1町5カ村が合併し白鷹町が誕生。今日の礎を築いていただいた先人の努力と先見の明に深く学び、町民の皆さまと力を合わせて未来を切り拓いていかなければと、改めて決意する次第です」と述べました。

続いて、白鷹中学校と荒砥高等学校の生徒たちが、町民憲章を朗唱。この町の未来を担う皆さんの力強い朗唱が会場の皆さんを魅了し、最後は全員で町民歌を斉唱し、式典は幕を閉じました。

式典終了後には、山形放送株式会社が制作した、70周年特別映像「白鷹町70年ものがたり」を上映。これまでの軌跡を懐かしい映像で振り返り、終始穏やかな雰囲気に含まれていました。

なお、式典で上映された「白鷹町70年ものがたり」は町ホームページからご覧いただけます。



ホームページはコチラから

表彰者一覧

芸術文化功労



伊藤 久志 様

青少年育成功労



梅津 晶一 様

スポーツ振興功労



梅津 秀明 様

スポーツ振興功労



鈴木 盛男 様

スポーツ振興功労



鈴木 雅明 様

文化財振興功労



平吹 利数 様

地域振興功労



北原アヤメ街道を守る会 様
(代表 鈴木 利雄 様)

地域振興功労



四季の郷駅で楽しむ会 様
(副会長 神保 玲子 様)

交流拡大功労



首都圏白鷹会 様
(会長 布川 文一 様)

環境振興功労



白鷹山岳会 様
(会長 古名 正幸 様)

交流拡大功労



山形市・白鷹ふるさと会 様
(会長 佐藤登美子 様)

地域振興功労



るるぶハーブ倶楽部 様
(代表 安部くの子 様)

白鷹町が誕生して70年。行政、自然環境、産業、生活、教育、文化など
 激動の時代を経て、成長と発展を遂げてきたその歴史を振り返る。

1992 平成4年 | 1989 平成元年 | 1986 昭和61年 | 1979 昭和54年 | 1977 昭和52年 | 1967 昭和42年 | 1958 昭和33年 | 1954 昭和29年

▼ 国道348号が全線開通。
 ▼ 8月2日、第1回アジア国際音楽祭 in しらたかを開催。
 ▼ べにはな国体の開催。成年女子ソフトボール競技が行われた。

▼ 8月26日、第1回ホクスサミット（東京都三鷹市）を開催。共同宣言を発表。
 ▼ ふるさとづくりシンポジウムの開催。

▼ 国鉄長井線について、第3セクターへの移行が決定する。
 ▼ 町民保養センター「パレス松風」がオープン。

▼ 町誕生25周年を記念して、「町民憲章」「白鷹音頭」発表会を開催。
 ▼ 9月2日、姉妹都市交流のため白鷹町民号が姉妹都市新潟県栃尾市（現・長岡市）へ出発。
 ▼ 11月16日、新睦橋が完成し、渡り初めが行われる。

▼ 米飯給食が週2回になる。
 ▼ 9月23日、第1回白鷹鮎まつりが行われる。

▼ 8月29日、羽越水害発生。最上川の堤防が決壊し、鮎貝、荒砥地区で甚大な被害。被害総額4億5,000万円（当時）。

▼ 1月29日、荒砥橋竣工式。
 ▼ 2月、町内小学校完全給食を実施。

▼ 10月1日、荒砥町、鮎貝村、東根村、白鷹村、十王村、蚕桑村の1町5カ村が合併し白鷹町が誕生。人口26,749人。



べにはな国体 吹奏楽隊
 （平成4年10月撮影）

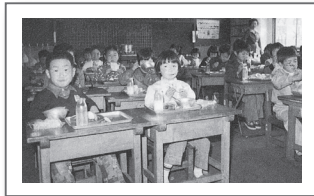

給食の様子（鮎貝小学校）
 （昭和52年撮影）



役場（旧庁舎）完成
 （昭和39年10月撮影）

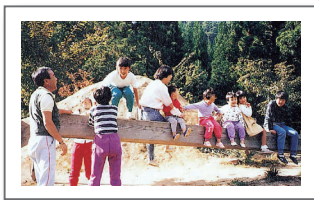

平成4年から学校が週5日制に
 （平成5年撮影）



パレス松風オープン
 （昭和61年撮影）

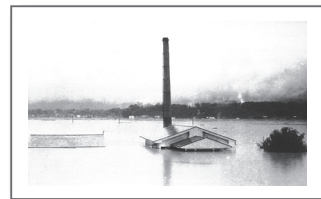

羽越水害の様子（火葬場周辺）
 （昭和42年8月撮影）



国道287号畔藤バイパス一部開通
 （平成6年撮影）



昭和40年頃の荒砥横町
 （撮影日不詳）



荒砥橋 渡り初めの様子
 （昭和33年1月撮影）

白鷹町 70年のあゆみ

2023 令和 5年	2020 令和 2年	2013 平成 25年	2011 平成 23年	2008 平成 20年	2004 平成 16年	2001 平成 13年	1995 平成 7年
<ul style="list-style-type: none"> ▼ フラワー長井線100周年記念イベントを開催。 ▼ 地域拠点施設「白鷹の杜たかやま」がオープン。 	<ul style="list-style-type: none"> ▼ 白鷹町まちづくり複合施設が全面オープン。 ▼ 12月6日、白鷹大橋が開通。 	<ul style="list-style-type: none"> ▼ あゆかい保育園、こぐわ保育園閉園。さくらの保育園が開設。 ▼ 7月、記録的な大雨により蚕桑地区をはじめ各地で土砂災害が発生。 ▼ 白鷹町の古典桜6本が、新たに県指定文化財になる。 	<ul style="list-style-type: none"> ▼ 東日本大震災発生。白鷹町は震度5弱。大規模なインフラ停止。 ▼ 齋藤享将氏が相撲界に入門。四股名は「白鷹山」。5月初土俵。 	<ul style="list-style-type: none"> ▼ 10月26日、佐藤誠七町長による町政1期目スタート。 ▼ 白鷹・朝日・大江広域観光推進協議会が設立。 ▼ デマンドタクシー運行開始（蚕桑・鮎貝地区） 	<ul style="list-style-type: none"> ▼ 町誕生50周年を記念して、写真集「想い出写真館」を刊行。 ▼ 町が環境ISO14001認証取得。 ▼ 白鷹ニュータウン「四季の郷」分譲開始。 	<ul style="list-style-type: none"> ▼ 故紺野貞郎元町長に名誉町民の称号が贈られた。 ▼ いきいき深山郷「のどか村」がオープン。 ▼ どりいむ農園直売所がオープン（当時は土・日のみ営業）。 	<ul style="list-style-type: none"> ▼ 白鷹陽光学園が開設。 ▼ 「ホークス（鷹のまち）5市町災害相互応援協定」を締結。 ▼ 国道287号畔藤バイパスが全面開通。



白鷹大橋の開通式
(令和2年12月撮影)



2年連続で発生した豪雨災害
(平成26年7月撮影)



町誕生50周年記念式典の様子
(平成16年10月撮影)



まちづくり複合施設の完成
(令和2年10月撮影)



釜の越ザクラのライトアップ
(平成21年4月撮影)

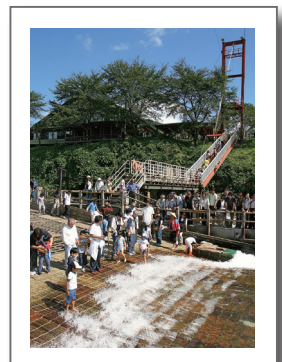

ヤナ場の様子
(平成18年10月撮影)



白鷹町長選挙 佐藤誠七町長が再選

佐藤町政5期目スタート



10月21日、当選証書を付与されました

任期満了に伴う白鷹町長選挙は、10月15日（火）に告示され、現職の佐藤誠七さん（73歳・十王）以外に立候補の届け出がなかったため、無投票で当選を果たされました。引き続き、5期目の町政を担うこととなります。

佐藤町長は、平成20年に初当選。これまでに医療費無料化の高校生（18歳）までの拡充や地区公民館のコミュニティセンター化、まちづくり複合施設の整備、白鷹中学校の開校などを実現してきました。「打てば響く町政」を掲げ、第5ステージへと進んだ佐藤町政。子育て・教育のさらなる充実と働く場所の確保、林業の再生など、持続可能なまちづくりを重点に置いた新たな町政のスタートが切られました。

このたびの町長選挙におきまして、引き続き5期目の町政を担わせていただくこととなりました。改めてその責任の重さを痛感し、身の引き締まる思いであります。

町長としての16年間を振り返り、引き続き町民の皆さまとともに作りあげる「共創のまちづくり」をさらに進める決意を新たにしたいと考えております。

今後4年間の具体的な取組といたしましては、令和7年度から始まる第6次白鷹町総合計画後期基本計画のもと、より一層子育て支援や移住・定住施策、産業振興に注力しながら、最重要課題である人口減少対策に向け、子育て支援住宅の整備や新産業団地の造成等を推進してまいります。

また、長年の課題となっている国道348号の再整備につきましては、安全性確保を第一義的な目的とし、関係機関とともに具体的に一歩ずつ取組を進め、県都・山形市へのアク

セス向上による、本町そして西置賜地域の発展につなげてまいりたいと考えております。

さらに、「緑の循環システム」を前に進め、地元の方々から国際規模の民間企業に至るまで幅広く関わり合いながら、航空レーザ測量による森林境界の明確化や町産木材の活用、再造林のあり方の検討など、町ぐるみで、植林、育林、伐採、利用までの総合的な取組を行ってまいります。

持続可能なまちを形成するには、そこに住む人、関わる人々の育成が重要という思いから、引き続き「人への投資」を重点に据え、暮らし・学び・働ける環境を整えつつ、人材育成や多様な人材の還流による好循環を生み出してまいります。

町民の幸せと本町の発展に向け、町民の皆さまの声をお聞きしながら、次世代へ誇れるまちづくりに取り組んでまいりますので、一層のご協力をお願い申し上げます。

就任の ごあいさつ

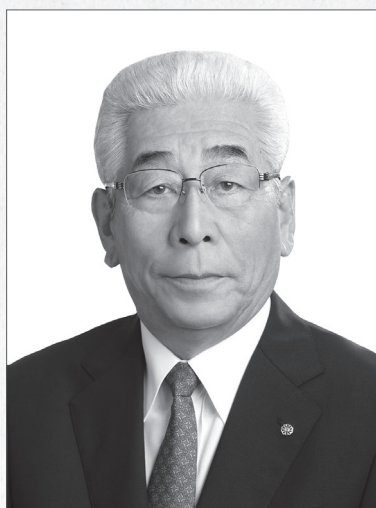

白鷹町長 佐藤 誠七

地域のキズナをタスキに込めて―
白鷹町誕生70周年記念地区対抗駅伝競走大会

大会結果		
1位	荒砥A	1時間 19分 16秒
2位	鮎貝	1時間 23分 50秒
3位	十王	1時間 24分 06秒
4位	鷹山	1時間 24分 28秒
5位	東根	1時間 24分 32秒
6位	蚕桑	1時間 29分 01秒
OP	白鷹町役場	1時間 26分 38秒
OP	荒砥B	1時間 31分 24秒

町誕生70周年記念地区対抗駅伝競走大会は10月13日、町内10区間を結ぶ総距離23・1キロのコースで行われました。今回は、70周年記念ということで、荒砥Bチームと白鷹町役場チームがオーブン参加で出場。8チームがそれぞれ地域のキズナをタスキに込めて走り抜きました。

順位が目まぐるしく変化する激闘の展開となった中、荒砥Aチームが執念の走りをみせ、2連覇のゴールテープを切りました。



《各区間 区間賞一覧》 新 は大会新記録

区間	距離(キロ)	走者(チーム)	タイム
1	1.9	鈴木 悠(荒砥A)	6分17秒 新
2	2.5	石田 善一(十王)	8分53秒 新
3	0.7	松木 達(蚕桑)	2分12秒
4	3.3	佐藤 銀河(十王)	10分34秒 新
5	3.6	藤原 優希(役場)	11分04秒 新
6	0.9	志田 心哉(東根)	3分02秒
7	2.1	竹田実乃里(荒砥A)	8分00秒
8	3.0	堀内 郁哉(役場)	9分11秒
9	3.0	山本 築(荒砥A)	9分51秒
10	2.1	鈴木 友幸(十王)	6分28秒 新

地域農業の振興・発展のため
農業農村振興施策に関する意見書を提出

10月29日に白鷹町農業委員会(小林孝次会長)より、町に対し「令和7年度白鷹町農業農村振興施策に関する意見書」が提出されました。

担い手への農地の利用集積・集約化についての要望をはじめ、新規就農

者の確保と体制づくりに対する要望、有害鳥獣対策についての要望、また近年価格が上がり続けている農業用資材や原油等の価格高騰対策支援などの内容を盛り込まれています。



小林会長(右から2人目)より意見書が手渡されました

行政サービスにデジタル技術を活用
「DX推進に関する連携協定」を締結



握手を交わす佐藤町長(右)と小澤支店長(左)

9月30日、町のさまざまな取組にデジタル技術を活用するため、東日本電信電話株式会社山形支店(小澤一仁支店長)と「DX(デジタルトランスフォーメーション)推進に関する連携協定」を締結しました。

この締結は、県内で5例目となるもので、大手通信

会社を持つデジタル化のノウハウを、町が抱える課題の解決や行政サービスの向上に生かしていくことを目的としています。

今後、デジタル技術やデータ活用により町民サービスの質の向上が実現できるような取組を進めていきます。



9/30

長年の功績をたたえて
山形県身体障害者福祉協会会長表彰を受彰

7月に第56回山形県身体障がい者福祉大会(山形大会)が山形市で開催され、金田茂也さん(横田尻)が、山形県身体障害者福祉協会会長表彰(自立更生者表彰)を受彰されました。そして今回、その報告のために来庁されました。

これは、障がいを克服し、他の模範となる方に贈られるものです。金田さんは、白鷹町身体障害者相談員として、長年にわたって身体に障がいのある方の相談活動に従事し、障がい者の自立と社会参加への促進に大きく貢献されました。

この度の受賞、誠におめでとうございます。



▲賞状を手にする金田さん

10/2

有名選手と地域の新たなつながり
モンテディオ山形の選手と稲刈り体験

この日、中山地区の田んぼで行われた稲刈り体験にモンテディオ山形の坂元稀史也選手が参加しました。

坂元選手は、モンテディオ山形が展開する「35市町村アンバサダープロジェクト」で、今年度の白鷹町担当となっております。

稲刈りは初めてという坂元選手。稲刈り体験の主催者である土屋明美さんより鎌の使い方と稲束の作り方を教わり、時折笑みをこぼしながら丁寧に作業をすすめていました。地元の有名選手が訪れたとあり、地域の方も大勢駆けつけ、新たな盛り上がりが生まれたようでした。



▲土屋さんより稲の束ね方を教わる坂元選手

10/6

ごみ拾いはスポーツだ!!
白鷹町環境フェアを開催

この日、白鷹町産業センターを会場に「白鷹町環境フェア」が開催されました。

スポGOMI白鷹大会では、7歳から80代まで13チーム約70名が参加し、荒砥地区内を会場にして、一定時間内に拾ったごみの種類と量を競い合い、老若男女が楽しみながら環境美化に汗を流しました。

また、アトラクション&特別講演では、NoPla ☆アクションの皆さんの取組紹介と、鶴岡市立加茂水族館の里見嘉英氏によるリモートでの特別講演がありました。

- ▶ NoPla ☆アクションの皆さんの発表
- ▼各チームに分かれてスポGOMIにチャレンジしました。





10/11

スポーツの秋、全力で駆け抜ける— 白鷹町小学校陸上競技大会を開催

町内の各小学校5、6年生の児童たちが荒砥小学校に集まり、陸上競技大会が行われました。

100メートル走をはじめ、走り高跳びやジャベリックボール投げなど、さまざまな種目で競い合うこの大会。この日のために、放課後の時間を使い必死に練習に励んできました。その成果を存分に発揮でき喜び児童もいれば、思うような結果にならず涙する児童も。一喜一憂する場面がありましたが、この日のために努力を積んできた児童たちに、見学に来ていた大勢の方から健闘をたたえる大きな拍手が送られました。



▲スタートの合図とともに全力で駆け抜けました

10/26

地域林業振興の架け橋として 鮎貝教育の森で記念植樹を実施

この日、鮎貝小学校近くの鮎貝教育の森にて「デロイトトーマツグループ ethics(エシックス)の森記念植樹」が開催されました。

当日は、さわやかな秋晴れのもと、地元小学生やデロイトトーマツグループ社員、町内関係者約80人が参加しスキー場として使用されていた斜面約20アールにアカマツ250本の植樹を行ったほか、昨年度植樹を行った箇所の下刈りや今年度整備した散策路を使った森林散策を行いました。この取組は、令和3年から行っており今年で3回目の開催となりました。

参加した子どもたちは普段とは違う森林に触れ合う体験を行い、いきいきとした姿が見られました。



▲やさしく丁寧に植えていきました

11/1

苦難を乗り越え、その思いを伝える— 白鷹中生が各種コンクールで優秀な成績を収める

白鷹中学校3年生の井上愛奈さんと、2年生の迎田心優さんが各種コンクールで優秀な成績を収めました。

井上さんは、第63回山形県少年の主張大会において最優秀賞を受賞。障がいを抱えながらも剣道に出会い、挑戦することが周りへの感謝になるという主張で、北海道・東北ブロック代表に選出され、11月24日に開催される全国大会へ出場します。

迎田心優さんは、第49回「小さな親切」作文コンクールにおいて2万部を超える応募の中から優秀賞を受賞。入院中に友人からの励ましの言葉に救われ、どんなにちいさな言葉でも、気持ちのこもった温かい言葉は誰かを救うという内容の作文で、優秀賞を受賞しました。



▲左から迎田心優さん、井上愛奈さん、佐藤町長

防災アプリを

リニューアルしました!

危険な状況が
よりわかりやすく! /



白鷹町では、令和3年度より、災害時などに住民に対して情報を提供することを目的に、防災アプリを導入・整備し現在の運用に至っています。そしてこのたび、アプリをリニューアルしました。

リニューアルで何が変わったの？

- ①アプリを起動すると、配信された情報以外に、さまざまな情報が表示されるようになりました。
 - ▶白鷹町からの特に重要なお知らせがある場合、画面の一番上に表示されます。
 - ▶大雨の時には大雨警報が表示されるなど、気象警報・注意報の発令状況がすぐにわかります。
 - ▶普段は、天気予報や白鷹町からのお知らせ等が表示されます。
- ②災害時だけでなく、日常でも使えるようメニューを新設しました。

①ホーム画面(通常時)

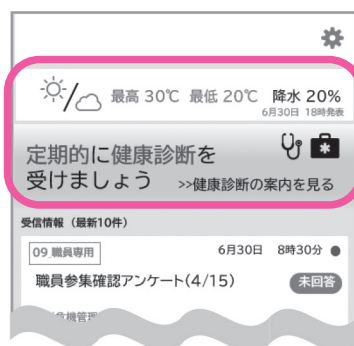

①ホーム画面(警報等発令時)



②メニュー



災害に備えて
インストールしよう!



アプリのアップデート・インストールをお願いします!



Android



iPhone

左の二次元バーコードを読み取るか、Google Play もしくは App Store にて「インフォカナル」で検索。インストール方法の詳細は、白鷹町 HP のマニュアルをご参照ください。

(<https://www.town.shirataka.lg.jp/1590.htm>)

【問い合わせ】総務課管財係 ☎ 85-6122

／ 入場無料 /
12月15日 日

午後1時開場 / 1時30分開会

[会場] 白鷹町産業センター (パワーセンター)

町ぐるみで、
安全安心な住みよい地域を——。



白鷹町誕生70周年記念

安全安心なまちづくり 町民大会



● **講演会** 午後1時45分～

- ・交通安全講話
「演題：笑顔で確認右左 落語に学ぶ交通安全」

講師 **三遊亭 白鳥 氏**

● **安全安心なまちづくりコンサート** 午後3時～

[出演] **山形県警察音楽隊**



展示コーナー

- ・交通事故防止「夜光反射材」
- ・薬物乱用防止「危険ドラッグNO！」



NO DRUG



白鷹町安全安心なまちづくり町民大会実行委員会

事務局 白鷹町町民課 暮らし環境係 ☎ 85-6131

国土交通省LINE通報アプリについて

道路に落下物、穴ぼこ等を発見した際に、国土交通省の道路緊急ダイヤル#9910に加え、LINEアプリによる通報が可能になりました。

LINEアプリによる通報は電話での通報と異なり、スマートフォンから取得した位置情報や状況写真を通報することが可能となります。

また、匿名での通報となることや閉庁時間中でも通報が可能であることから、通報者の負担軽減にも繋がることが期待されます。

詳細につきましては町ホームページをご覧ください。

【問い合わせ】

建設課維持係

☎ 85-1819



要介護（要支援）認定を受けていらっしゃる方へ 税申告用認定書について

所得税および町県民税の年末調整や確定申告の際に提出する「障害者控除」および「特別障害者控除」用の認定書を交付します。認定書は、令和6年分の所得税、令和7年度分の住民税の申告にのみ使用できます。

●対象

昭和35年1月1日以前に生まれた方で、令和6年12月31日現在（令和6年中に亡くなられた方については亡くなられた日現在）要介護または要支援認定を受けており、

障がい程度が一定以上の方。
※認定基準など、詳しいことは介護保険係へお問い合わせください。（町ホームページに記載しています。）

※障害者手帳などで控除を受けられる方は、申請の必要がありません。

【申請・問い合わせ】

健康福祉課介護保険係

☎ 86-10213

「第6次白鷹町総合計画後期基本計画（素案）」 のパブリックコメントを募集します

【意見募集期間】 令和6年10月30日（水）～12月2日（月） ※期間内必着

町では、今後のまちづくりのための基本的な方向を定めた「第6次白鷹町総合計画基本構想」（令和2年度～11年度）の方向に沿って、町政全般にわたって施策の体系を定め、施策の展開方向と主要な事業を示す「前期基本計画」（令和2年度～6年度）に基づき、各種取組を進めています。

今年度、「後期基本計画」（令和7年度～11年度）の策定に取り組んでおり、町民の皆さまから幅広くご意見を頂戴するため、現時点での案について、以下のとおりご意見を募集します。

■意見送付方法

意見提出様式にて、提出してください。
様式は町ホームページからダウンロードできます。



◀町ホームページは
こちらから

■公開場所

町ホームページ（役場、各地区コミュニティセンターにも備え付けています。）

【意見提出・問い合わせ先】

白鷹町企画政策課企画調整係

〒992-0892 山形県西置賜郡白鷹町荒砥甲 833

[TEL] 85-6123 / [FAX] 85-2128

[E-mail] kikaku@so.town.shirataka.yamagata.jp



「町づくり」という

壮大な「夢」に挑戦しよう

【第1次試験】

12月21日 土

《申込受付期間》11月29日 金 まで

※第2次試験は令和7年1月予定



令和7年度採用 白鷹町職員採用試験のご案内

募集職種	採用予定人員	受験資格
上級専門職 (土木)	若干名	昭和55年4月2日から平成15年4月1日までに生まれた方で、次のいずれかに該当する方 ①学校教育法による大学（短期大学を除く）およびこれと同等と認められる学校において、「土木」に関する専門課程を修了し卒業した方または令和7年3月までに卒業見込みの方 ②次の資格を有する方・・・1級または2級土木施工管理技士
保健師	若干名	平成7年4月2日から平成15年4月1日までに生まれた方で保健師の資格を有する方、または令和7年3月までに当該資格を取得する見込みの方

●試験内容

- 【第1次試験】SPI3(基礎能力検査、性格検査)、
作文試験
- 【第2次試験】面接試験

(2) Eメールにより提出する場合

採用試験申込書に必要事項を入力し、顔写真画像を写真欄に貼付のうえ、下記アドレスに送付ください。
提出先アドレス
【saiyou-shirataka@so.town.shirataka.yamagata.jp】
受付最終日の11月29日(金)は17:15必着です。

●受験申込

- (1) 持参または郵送により提出する場合
採用試験申込書に必要事項を記入し、写真を貼付して、総務課総務係(役場2階)に提出してください。
郵送で提出の場合は、11月29日(金)必着です。

要項・申込書は役場総務課でも配付します。
募集要項・申し込みホームページ▶



【応募先・問い合わせ】〒992-0892 白鷹町大字荒砥甲833番地 総務課総務係 ☎85-6120

あなたを守る映像伝送サービス

置賜地域消防通信指令センターは、令和7年1月よりLive(ライブ)119の運用を開始します。
Live119は、119番通報時に伝えきれない現場状況をスマートフォンで撮影し、消防へ伝えることのできるサービスです。
※Live119は「株式会社ドーン」の商標です



映像通信にかかる通信料は通報者負担となりますので、ご理解とご協力をお願いします。
ご不明な点は、西置賜行政組合のホームページをご参照いただくか、下記までお問い合わせください。

山形県米沢市金池五丁目2-41
置賜地域消防通信指令センター TEL:0238-23-6650 FAX:0238-37-9123
<https://nishiokitama.jp/information/>



冬期間の交通確保のため 除雪作業にご協力ください！



まもなく雪が降る季節となります。町では、安心・安全な冬期間交通を確保するため、11月から来年3月まで除雪作業を行います。今年度も円滑に除雪作業を行うため、次の内容のご理解とご協力をお願いします。

【問い合わせ】建設課維持係 ☎ 85-1819

安心・安全な
冬を過ごすために



道路に雪は
出さないでください

「消雪道路だから…」 「車が通れば消えるから…」 「家には雪を捨てる場所がないから…」 という理由で道路上に宅内の雪を出す方がいますが、これは大変危険です。消雪散水は降雪時のみで、雪がやめば止まります。道路に雪を出されますと、路面の凍結、路面の凹凸、融雪時のサケの原因となり、交通事故を誘発することになりますので、絶対におやめください。



側溝に雪を
流さないでください

町内に投雪できる側溝は数カ所しかありません。通常の側溝では、投雪しても水が少なく、低温のため雪は消えないばかりか詰まりやすくなります。さらに、投雪箇所付近ではなく、下流で詰まると別の地域の方々に迷惑をかけます。過去に床上浸水したケースもあります。絶対におやめください。

屋根の雪は各自で
排除してください

毎年、「雪下ろしをしたから」 「屋根の雪が道に落ちたから」 除雪に来てほしいという要望があります。雪下ろしの後始末、道路への落雪の始末は建物の所有者が行うようお願いいたします。

除雪車には近づか
ないでください

作業中の除雪車に近づくのは大変危険です。除雪車は急に止まったり、曲がったり、バックしたりする場合があります。除雪車が周囲の状況に気づかない場合もある

間口の雪塊除去に
ご協力ください

除雪車が通ると、雪押し板脇から雪塊がこぼれます。間口の除雪残りの除去につきましては、ご理解とご協力をお願いします。

障害物の除去に
ご協力ください

道路上に樹木の枝などが出ていると除雪ができない場合があります。降雪前に取り除いてくださるようお願いいたします。

なお、道路付近の私有地にあるブロックやマンホールなども除雪車で壊したりする恐れがありますので、除雪前に目印（棒の先に赤い布などの目印をつける）を立ててください。ただし、近年、目印設置が多くなってきたおり、除雪に支障をきたしている箇所があります。スムーズな除雪が遂行できるように、節度ある目印設置にご協



皆さまにお知らせ

⊗ 町道除雪実施基準

町内の各所に観測点を設け、道路上降雪深が10cmを超えた場合に除雪作業を開始します。なお、11月・12月の降雪直後と3月の融雪時期にあつては気象状況に応じて路上降雪深を15cmとします。

また、除雪作業中に融雪等によって積雪深が基準未満になった場合、宅地の切れ目等、きりの良い地点で作業を終了する場合があります。

⊗ 効率的な除雪作業に向けて

町では「除雪車運行管理システム」を導入し除雪を行っています。

除雪車にスマートフォンを取り付け、GPS機能により除雪車の現在地と走行経路を確認しながら効率的な除雪作業を推進するほか、問い合わせや要望に対して迅速な連絡対応を図ります。あわせて、ロータリ除雪車による幅出しを強化し、車道幅の確保に努めます。

⊗ 雪捨て場のご案内

今年度の雪捨て場は、昨年度同様、最上川白鷹大橋下流鮎貝地区側を予定しております。なお、一般車輛・工事車輛と譲り合いの上、事故には十分ご注意ください。

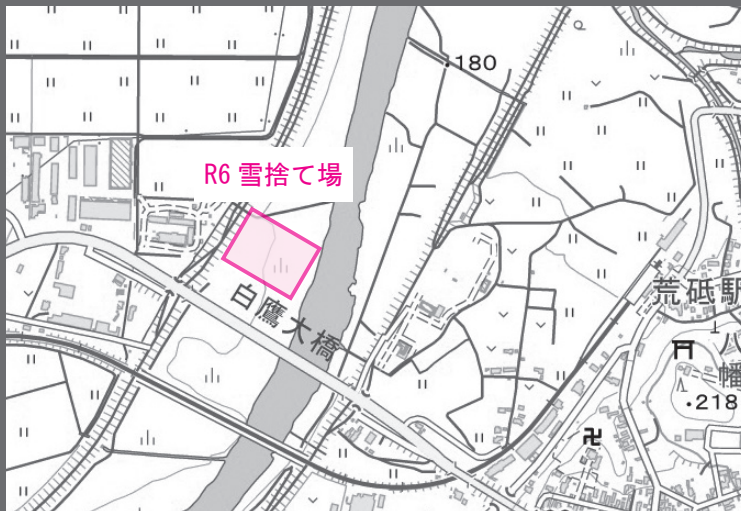

- 利用期間 令和6年12月1日(日)～令和7年3月31日(月)
- 利用時間 午前8時～午後5時

力ください。

雪押し場について
ご協力ください



路肩が狭い道路では、近隣の畑や田、空き地などの民有地に雪を押しさせていただいています。押し場所がないと時間のロスにもつながります。効率的な除雪、地域道路の交通確保のため、雪押し場所

として提供いただける場所がございましたら、建設課までご連絡ください。

地域でのご協力を
お願いします



一人暮らしの高齢者世帯や高齢夫婦世帯などは、雪にかかわる負担がとても大きいものです。各地域においても除雪が困難なご家庭に配慮いただき、近所の方による

除雪作業などにご協力ください。

要望への対応について



除雪について、地域的な要望・問題点は個人ごとではなく、お手数をおかけしますが、区長、町内長が集約してご連絡くださるようお願いいたします。



白鷹町営スキー場 OPEN

令和6年12月20日(金) ~ 令和7年3月9日(日)

料金について

リフト券	料 金	
	大人	子ども
1回券	150円	150円
4時間券	1,500円	1,000円
1日券	2,200円	1,500円
ナイター券	1,200円	800円

※子どもは小学生以下です。

《シーズン券》

	料 金	
小学生以下	中学生	高校生以上
10,000円	13,000円	20,000円

- ・1回券、4時間券、1日券はナイター使用ができません。
- ・シーズン券はナイターも使用できます。
- ・リフトに乗車するすべての方よりリフト料金をいただきます。(幼児・お年寄りについても同様です。)

スキー場の利用について

- ◆ゲレンデや駐車場では、事故防止のためパトロール員や係員の指示に従ってください。けがや事故のときは、パトロール員や係員に連絡してください。
- ◆スキー、スノーボードには必ず流れ止めをつけてください。
- ◆ポールを利用するときは、リフト管理人の指示に従ってください。
- ◆ナイタースキーを児童や生徒が利用するときは、保護者またはそれに代わる人が同伴してください。
- ◆ナイタースキーでは許可団体以外はポールやコース設定ができません。
- ◆ごみはお持ち帰りください。

【問い合わせ】白鷹町教育委員会 ☎85-6147

【営業時間】

▷ 9:00 ~ 16:30 (土・日・祝日は17:00)

▷ 17:30 ~ 21:00 (ナイター)

※期間および営業時間は積雪状況により変わることがあります。
※2月9日(日)は白鷹町スキー大会のため、一般の方の利用は14:00からになります。

リフトの利用券について

◆シーズン券

【販売期間】

- ・12月12日(木) ~ 19日(木) …白鷹町教育委員会(生涯スポーツ係)
- ・12月20日(金)以降…スキー場リフト管理棟(営業可能な期間)または白鷹町教育委員会(降雪状況によって営業できない期間)

【持参いただくもの】

シーズン券の料金、顔写真(縦2.5cm × 横2cm)

※顔写真がないとシーズン券を発行できません。必ず持参ください。

【受付時間】

- ・白鷹町教育委員会…8:30 ~ 17:00 (平日のみ)
- ・スキー場リフト管理棟:スキー場営業時間内

◆学校の授業、スポーツ少年団の活動にシーズン券は使えません。

◆シーズン券は、他人に貸したり譲ったりできません。

◆団体割引を利用する場合は、あらかじめ教育委員会の許可を受けてください。(詳しくはお問い合わせください。)

★毎月第3日曜日は、小学生までリフトが無料になります。
リフト乗り場で「スキー子どもの日無料パス」を発行しますので、身に付けてご利用ください。

年末調整・税の申告の準備はお早めに

年末調整の時期が近づいてきました。来年2月には所得税や住民税の申告受付も始まります。これらに必要な書類の中には、発行に時間がかかるものもありますので、準備は早めに済ませておきましょう。

[会社に勤めている方へ]

■配偶者控除・配偶者特別控除について

給与所得者の合計所得金額が1,000万円以下の方の配偶者で、合計所得金額が48万円以下の方は配偶者控除の、合計所得金額が48万円超133万円以下の方は配偶者特別控除の対象となります。

合計所得金額が1,000万円超の方の配偶者で、合計所得金額が48万円以下の方は同一生計配偶者として扶養の人数に含まれます。

※配偶者控除・配偶者特別控除の適用を受けるには、

「給与所得者の配偶者控除等申告書」を事業主に提出する必要があります。

■扶養親族の確認をしましょう

控除の対象となる扶養親族は、16歳以上（令和6年12月31日現在）で年間の所得金額が48万円以下の方です。扶養につける方の所得を確認し、年末までにその人数が変わる場合は勤務先に提出済の「給与所得者の扶養控除申告書」を訂正してください。

▶16歳未満の扶養親族の「給与所得者の扶養控除申告書」への記載について

16歳未満の扶養親族がいる方については、「給与所得者の扶養控除申告書」の「住民税に関する事項」欄に扶養親族の氏名等を記入してください。住民税の計算上、記入漏れがあると税額が正しく計算されない場合がありますのでご注意ください。また、各種助成・手当等の算定にも利用することがあります。

▶同じ人を2人で扶養親族とすることはできません

子ども1人を両親のそれぞれが扶養につけるなど、重複することのないようご注意ください。

[控除証明書を準備しましょう]

以下の保険料控除を受ける場合は、証明書等を添付しなければなりません。お早めにご準備ください。

- ・生命保険料控除 ・地震保険料控除
- ・小規模企業共済等掛金控除（個人型確定拠出年金含む）
- ・社会保険料控除（社会保険料、国民年金保険料、国民健康保険税等の領収書【※1】参照）

町の申告相談会場にて 医療費控除の申告を予定されている方へ

医療費控除の適用を受けるには、医療費控除の明細書の添付が必要になります。

各医療保険者から発行された「医療費通知」やお手元にある領収書等を整理していただき、あらかじめ明細書を作成いただいた上で申告相談においでください。（医療費控除の明細書の作成代行は行っていません。）

医療費控除の明細書の様式は、令和7年1月の町報等と一緒に配布します。

【問い合わせ】税務出納課町民税係 ☎85-6132

【※1】

国民健康保険税等の「領収書」について

1年間（令和6年1月～12月）の社会保険料（国民健康保険税・介護保険料・後期高齢者医療保険料）の支払金額がわかる「納付確認書」を次の方法で無料交付します。必要な方は早めの手続きをお願いします。

- ①役場に来庁し申請する。
- ②郵便請求を利用される方は、
収納係までお問い合わせください。

【問い合わせ】税務出納課収納係
☎85-6106



医療費通知（年間分）をお送りします

国民健康保険に加入されている方に1年間の医療機関受診の状況や、医療費負担の状況をご確認いただける「国民健康保険の医療費のお知らせ」をお送りします。令和6年分の医療費通知は、「令和5年11月から令和6年10月診療分」までの医療費について、令和7年1月下旬にお知らせする予定です。

なお、この医療費通知は、確定申告の医療費控除の証明用に使えますが、医療機関の都合等により記載されていない分や、令和6年11月と12月診療分につきましては、別途「医療費控除の明細書」への記入が必要となります。

つきましては、医療機関から受け取った領収書は、捨てずに保管いただきますようお願いいたします。

【問い合わせ】町民課国保医療係 ☎85-6130

こんなに便利！！マイナンバーカードの使い方を教えます！

マイナンバーカードは使ってますか？

今回のテーマは「マイナ保険証の使い方」

本年12月2日に、現行の健康保険証は新たに発行されなくなり、マイナ保険証（健康保険証の利用登録をしたマイナンバーカード）を基本とする仕組みになります。マイナ保険証の利用方法をご紹介します！



STEP 1

マイナンバーカードを申請

オンラインや役場窓口で申請後、マイナンバーカードを受け取ります。

STEP 2

マイナンバーカードを健康保険証として登録

マイナポータルや医療機関・薬局の受付等で登録ができます。

STEP 3

医療機関・薬局にてマイナンバーカードで受付

- ①医療機関・薬局の窓口にある、顔認証付きカードリーダーにマイナンバーカードを置く
- ②顔認証か暗証番号を入力し、本人確認を行う
- ③画面の案内に沿って、過去の健康医療情報の提供に同意するか選択
- ④マイナンバーカードでの受付が完了です！

こちらのポスターやステッカーを掲載している医療機関・薬局でマイナ保険証が利用できます。



マイナ保険証を利用するメリットってあるの？

■データに基づくより良い医療が受けられる

情報の提供に同意すれば、医療機関・薬局で飲んでいる薬の情報や健康診断の結果を見られるため、一人一人に合った医療を受けられます。

■手続きなしで高額医療の限度額を超える支払いを免除される

紙の限度額適用認定証の提示なしで、高額療養費の限度額を超える支払いが免除されます。限度額適用認定証の申請の手間がかかりません。

■確定申告時に医療費控除が簡単にできる

マイナポータルで医療費通知情報を管理でき、e-TAXと連携できるため、確定申告時の医療費控除申請が簡単にできます。

■救急搬送時の救急活動の迅速化・円滑化（令和7年度より全国展開を予定）

救急搬送時等本人が説明できない状況でも、救急隊員が健康医療情報を取得し、搬送先を円滑に選定できます。

3回に渡り掲載したマイナンバーカード特集はいかがだったでしょうか。
今後も利用できる場面が増える予定のマイナンバーカード。ぜひご利用ください！



令和6年12月2日から健康保険証はどうなるの？

今お手元にある健康保険証は、その有効期限まで使用できます。

有効期限が切れるまでは破棄しないようお願いします。

現行の健康保険証の有効期限は、加入している公的医療保険（国保・後期高齢・被用者保険（勤務先の保険等））によって異なります。お手元にある健康保険証に記載されている有効期限をご確認ください。不明の場合は、加入している保険者にお問い合わせください。

公的医療保険の種類	健康保険証に記載の有効期限
白鷹町国民健康保険の加入者	令和7年7月31日 (またはそれぞれ記載の有効期限)
山形県後期高齢者医療制度の加入者	令和7年7月31日(注1)
勤務先の保険の加入者等	記載がない場合は令和7年12月1日まで使用可能です。ただし、令和7年12月1日以前に有効期限が設定されている場合は、その有効期限までとなります。

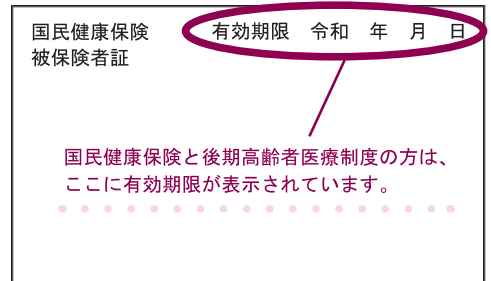

※(注1) 保険料を滞納している場合は、有効期限が令和7年7月31日でない場合があります。

マイナ保険証をお持ちでなくても
これまで通り保険診療を受けられます

ご安心ください！

マイナンバーカードを保険証として登録していない人は、**申請不要で「資格確認書」が交付**されます。マイナ保険証を保有していなくても、「資格確認書」を医療機関に持っていけば、引き続き医療を受けることができます。

【問い合わせ】 町民課戸籍年金係 ☎ 85-6129 / 町民課国保医療係 ☎ 85-6130

町立病院からのお知らせ

マイナ保険証の本格切替えに伴い

12月2日(月)から受付方法、時間等が変わります

- ①再来受付機(無人)で受付したあとに、そのまま保険資格(マイナ保険証など)を担当が確認します。確認後、受付ファイルをお渡ししますので、ご自身でお持ちいただいて診療になります。
- ②病院正面玄関の開錠時間を午前7時30分、再来受付機稼働は午前8時からとします。受付と同時に保険資格確認を開始するため、窓口対応を午前8時から開始します。

詳しくは院内に掲示しますが、一部試行運用を11月から開始します。案内係を配置しますのでお気軽にお尋ねください。

【問い合わせ】 白鷹町立病院事務局 ☎ 85-2155

国民年金 からのお知らせ

納めた国民年金保険料は全額が
社会保険料控除の対象です。

社会保険料（国民年金保険料）控除証明書

国民年金保険料は所得税および地方税法により、健康保険や厚生年金などの社会保険料を納めた場合と同じく社会保険料控除としてその年の課税所得から控除され、税額が軽減されます。

控除の対象となるのは、令和6年1月1日から12月31日まで納められた保険料の全額です。過去の年度分や追納された保険料も含まれます。

また、ご自身の保険料だけではなく、ご家族（配偶者やお子さまなど）の負担すべき国民年

金保険料を支払っている場合、その保険料も合わせて控除が受けられます。

なお、令和6年中に納付した国民年金保険料について、社会保険料控除を受けるためには、年末調整や確定申告を行うときに、日本年金機構から送付される社会保険料（国民年金保険料）控除証明書や領収証書など保険料を支払ったことを証明する書類の添付が必要になります。

●発行時期

	送付方法	送付時期
令和6年1月1日から令和6年9月30日までの間に国民年金保険料を納められた方	電子送付	10月中旬～下旬にかけて順次
	郵送	10月下旬～11月上旬にかけて順次
令和6年10月1日から令和6年12月31日までの間に国民年金保険料を納められた方	電子送付	令和7年1月下旬
	郵送	令和7年2月上旬

「社会保険料（国民年金保険料）控除証明書」は、e-Taxで利用できる電子版の交付も行っています。マイナポータルから「ねんきんネット」にログインし、電子版希望の登録をすると、マイナポータルの「お知らせ」で電子版を受け取ることができます。（登録をすると郵送での送付はありません。）



年金相談や請求のお手続きのときは、 ぜひご予約をお願いします。

日本年金機構の全国の年金事務所では、年金相談や年金請求手続きについて「事前予約」を行っています。待ち時間の少ない「予約相談」を、ぜひご利用ください。

米沢年金事務所

<米沢市金池5-4-8（米沢市役所付近）>

●年金相談予約受付番号 ☎ 0238-26-4711

●通常の問い合わせ

米沢年金事務所 お客様相談室

☎ 0238-22-4220（音声案内「5」）

●受付時間

8：30～17：15（平日のみ）

●時間延長

毎週月曜日（祝日の場合は翌開所日）

17：15～19：00

●週末相談（事前予約をお願いします）

第2土曜日 10：00～16：00

※申し込みの際は、「基礎年金番号」「相談者氏名」「電話番号」「相談内容」などを確認させていただきます。

今年度の白鷹会場の移動相談は、令和6年12月18日（水）と令和7年3月19日（水）の2回です。お申込みは、町民課戸籍年金係（☎ 85-6129）までお願いします。

令和6年11月22日サービス開始！



コンビニエンスストアで 住民票と印鑑登録証明書が取得できます！

マイナンバーカードを利用して、全国のコンビニなどに設置されているマルチコピー機から住民票と印鑑登録証明書が取得できる「コンビニ交付サービス」を始めます。

休日や夜間など役場窓口が開庁していないときでも証明書の取得が可能です。ぜひご利用ください。

証明書の種類	取得できる範囲	交付手数料（1通）
住民票の写し	本人および同一世帯員分	400円
印鑑登録証明書	印鑑登録されている本人分	400円

■必要なもの

- ①マイナンバーカード（利用者証明用電子証明書が搭載されたもの）
- ②数字4桁の暗証番号（利用者証明用電子証明書）
- ③交付手数料（現金のみ）

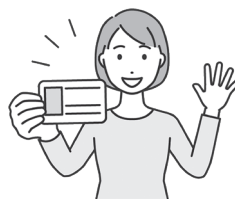

■利用できる時間

6:30～23:00

※年末年始（12月29日～1月3日）、不定期に行われるメンテナンス時を除く。

■利用できる店舗

マルチコピー機が設置されている全国のコンビニエンスストアなど

（例）・セブンイレブン ・ローソン ・ファミリーマートなど



■操作方法～簡単5ステップ～

コンビニエンスストアなどのマルチコピー機を使ってご自身で操作可能です

※機種によって画面表示が異なります。

1. 「行政サービス」から「証明書の交付」を選択し、マイナンバーカードをセット
2. 「証明書交付サービス」を選択し、数字4桁の暗証番号を入力した後、マイナンバーカードを取りはずす
3. 案内に従い必要な証明書の、必要事項を入力し、内容を確認する
4. 交付手数料を支払う（お金の投入口に入金する）
5. 証明書と領収書を受け取る

《注意事項》

- ▶マイナンバーカードの暗証番号は、3回連続して間違えるとカードがロックされ使用ができなくなります。ロックを解除するには役場窓口での手続きが必要です。
- ▶一度発行した証明書の交換や、発行手数料の返金・減免などはできません。

詳しい操作方法は、コチラの二次元バーコードからご覧ください▶



【問い合わせ】町民課戸籍年金係 ☎ 85-6129



図書館に行こう!

- ◎白鷹町立図書館 ☎ 87-0217
- ◎開館時間：9：00～19：00
- ◎休館日：毎月第2・第4木曜日
12月は12日・26日
※12/29～1/3(年末年始)
- ◎電気設備点検による停電のため
11/24(日) 13：00 開館

《おすすめ図書》 『まち歩きが楽しくなる水路上観察入門』 吉村生 高山英男 著 (KADOKAWA)

白鷹町立図書館にはさまざまな本があります。何気なしに手に取ってみただけで思いがけない出会いがあることでしょう。この本もそんな出会いの一つです。

かつて存在した「水路」に注目してまち歩きを楽しむ、といった内容の本ですが、物事の「視え方」に着目した本は新鮮な感動をもたらしてくれます。10年前は、100年前はどんな風景だったのか、そんな思いを馳せながら歩いてみるのも一興かもしれません。

図書館協議会委員 佐藤 玲緒 (白鷹中学校教諭)

《イベント》

白鷹町誕生 70 周年記念事業

おきらく亭金遊「お祝いの落語」

- ◆日 時：12月8日(日)
14：00～15：20
- ◆会 場：中央公民館大会議室
- ◆ゲスト：「おしゃべりマジック」
魚々亭麦酒
(ぎよぎよていぱくしゅ)
- ◆入場料：無料
- ◆申し込み：町立図書館



みんなで笑ってお祝いしよう!

郷土を知る講座「鮎貝あれ?これ?」

- ◆日 時：12月1日(日)13：30～15：00
- ◆会 場：中央公民館大会議室
- ◆講 師：佐藤 健一 氏
(鮎貝歴史を語る会 会長)
- ◆申し込み：町立図書館

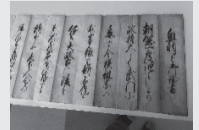

幼児対象おはなしの会

「たんぼぼクリスマスおはなしの会」

- ◆日 時：12月15日(日)10：30～11：15
- ◆会 場：中央公民館大会議室
- ◆講 師：よみきかせサークルたんぼぼ
- ◆申し込み：町立図書館



おはなしの会

〈日時〉12月7日(土) 10：00～10：30
〈場所〉中央公民館 ミーティングコーナー

English おはなしの会 ABC

〈日時〉12月1日(日) 13：30～14：10
〈場所〉中央公民館 ミーティングコーナー

《新着図書》 (掲載しているのは新着図書の一部です。)

新着図書	著 者	新着図書	著 者
生殖記	朝井 リョウ	学校の怖い話	黒木 あるじ
ナチュラルポーンチキン	金原 ひとみ	ひまりとふしぎなあの子(児童書)	深山 さくら

■入 選

羽田 希華 (鮎貝小1年)
新野 暖 (東根小1年)
樋口 楓愛 (蚕桑小4年)
小口 來葉 (鮎貝小5年)
鈴木日向花 (東根小5年)
高山 蓮音 (荒砥小6年)
紺野 愛美 (荒砥小6年)

■図書館長賞

志鎌なのは (荒砥小2年)
平井 芽依 (東根小3年)
沼澤 叶 (荒砥小4年)
中村 璃楽 (白鷹中3年)

■教育長賞

横田 稟乃 (蚕桑小1年)
三浦 愛華 (鮎貝小3年)
茂木 愛琉 (白鷹中1年)

■生涯教育推進本部長賞

《人の役に立つ》
前田結衣 (荒砥小4年)

■童門冬二賞

《「やとのいえ」を読んで》
鈴木理子 (荒砥小2年)

令和6年度
読書感想文コンクール
入賞者紹介(敬称略)

町芸術祭 ファッションショー
まさに探求型学習の成果 大成功！！



自信と誇りを胸にー



自作の衣装をまとい
ランウェイを歩く

白鷹高等専修学校
しら専通信

技術を双腕に
高次の品性を

【問い合わせ】
☎ 85-2081

荒高祭#青春したい宣言～カラフルポップコーン～

多くの方にご来校いただきありがとうございました！



手作りケーキは即完売！



美術部展示

10月12日開催

第48回山形県高等学校総合文化祭囲碁部門

- 1位 総合文化祭賞 囲碁部門女子個人 2年次 吉村真央（白鷹中出身）
2位 高文連賞 囲碁部門女子個人 1年次 村上愛海（白鷹中出身）
3位 囲碁部門女子個人 1年次 佐藤日向（白鷹中出身）
4位 囲碁部門女子個人 1年次 石田彩花（白鷹中出身）

吉村さん、佐藤さん、石田さんは、
11月に行われる東北大会に出場
します。
応援よろしくお祈いします。



荒高掲示板

荒高祭
大会結果のお知らせ
赤十字炊き出し体験学習

2年次 赤十字炊き出し体験学習

10月25日に赤十字奉仕団の皆さんを講師にお招きし、災害時の炊き出し実習を行いました。ビニール袋炊飯の仕方とパイナップルケーキの作り方を教えていただきました。



～白鷹町の魅力を感じた6カ月～

11月を迎え、地域おこし協力隊になってから6カ月が経ちました。

この期間は、町内の企画やイベントを通して白鷹町を知り、地域の方々との交流を心がけてきました。紅花摘みや養蚕・天蚕のボランテア、しらかたか人形作り体験、スゴミ大会、白鷹産ホップの摘み取り、中山の棚田の稲刈り体験などに参加しました。

白鷹町の豊かな自然や名物に触れ、町内はもちろんです。町外から参加された方とも交流ができ、白鷹町の魅力を感じる活動となりました。本当にあり

がとうございます。

町内ではこのほかにもたくさん企画やイベントが開催されていきましたが、天候による中止や活動時間の都合上参加できなかったものもあり、大変心残りです。来年はそれらに参加できるように活動していきたいです。

今後の活動予定ですが、町内で刺繍のワークショップを計画しています。まだ準備中ですが、詳しい内容が決まりましたら白鷹町地域おこし協力隊のイン스타그램に掲載するので、ぜひご参加ください。



館内での脱穀体験はじまりました！

今年から中山のトマト農家土屋明美さん（やさい畑 i-make 代表）の棚田で稲作イベントを開催しています。町内外の参加者の方々と5月25、26日に田植えを行い、9月28、29日に刈り取り・はせ掛けをしました。

この稲束からモミを採るための脱穀作業を常設展示室で体験いただけます。教科書によく掲載される江戸時代に開発された「千歯抜き」、明治時代の「足踏み脱穀器」を動かして脱穀の様子や、両者の作業効率の違い（道具の進化）をぜひご覧ください。



はせ掛けの様子

※稲が無くなり次第終了

企画展「白鷹町のあゆみ」開催中！

12月22日（日）まで
観覧料：一般 200円
中学生以下無料
団体（10人以上）100円



千歯抜きでの脱穀



あゆみしる

白鷹町歴史民俗資料館

物 語 つむぐ みんなで

白鷹町大字十王
2558 番地 1
☎ 88-7160
開館日：金・土・日
時間：9時～17時

給食に思いを込めて——

ちょうりじょうゆうびん 11月の予定献立表

—おらほの食材—

米・こまつな・キャベツ・ねぎ・ごぼう・りんご・かぼちゃ
さつまいも・にんにく・人参・大根・白菜・大豆・打ち豆
おみ漬け・かぶ・味噌・納豆 など

日	曜日	料理名
1	金	ごはん、さばの西京焼き、豚肉とキャベツのみそ炒め、呉汁
5	火	そぼろどんぶり、青菜と切干大根のごま和え、厚揚げのみそ汁
6	水	山形県産米粉コッペパン、国産野菜コロケ、コールスローサラダ、パンブキンスープ
7	木	ハヤシライス、ウインナー、チーズインサラダ
8	金	めんの日：カレーうどん、いかメンチカツ、青菜とツナの辛子和え
11	月	ごはん、鮭メンチカツ、白菜のとろみ炒め、わかめのみそ汁、(中学のみ)みかんゼリー
12	火	ごはん、野菜とわかめの豆乳よせ、もやしとハムの辛子和え、みそワンドンスープ、(中学のみ)お魚ふりかけ
13	水	食パン、チーズインハンバーグ、ほうれん草のソテー、コーンポタージュ
14	木	ポークカレー、オムレツ、りんご入りサラダ
15	金	ごはん、鶏肉のレモン漬け、マカロニサラダ、大根と打ち豆のみそ汁
18	月	ごはん、多彩パオズ、春雨チャブチェ、なめこのみぞれ汁
19	火	ごはん、カツオカツ、五目きんぴら、さつま芋汁

秋も深まり、新米の時期がやってきました。給食のお米もそろそろ新米へ切り替わります。

毎年、11月の下旬に実施している「おにぎり給食」。今年は11月28日に予定しています。いつも給食で食べているお米は、白鷹町産の「はえぬき一等米」ですが、この日は山形県からの補助を受け、つや姫の新米を使用します。お米本来のおいしさを存分に味わってもらうため、シンプルな塩おにぎりにして提供します。調理師さんたちが950個のおにぎりを、ひとつひとつ心を込めて握ります。いつも食べているはえぬきとの味、香り、粒の大きさなど違いを確かめながら、よく味わって食べてほしいと思います。

20	水	コッペパン、タンドリーチキン、コーンと海藻のサラダ、ミネストローネ、(中学のみ)スライスチーズ
21	木	ごはん、厚焼き玉子、肉じゃが、キャベツのみそ汁、白鷹産大豆の納豆
22	金	ごはん、さんま紅葉煮、里芋のそぼろあん、根菜のごま汁
25	月	ごはん、鶏つくね、炒めビーフン、緑黄色野菜のみそ汁
26	火	ごはん、棒餃子、なた割大根の炒め煮、小松菜のみそ汁
27	水	食パン、ハムチーズフライ、カミカミサラダ、コンソメスープ、いちごジャム
28	木	おにぎり給食：つや姫塩おにぎり、肉団子、白鷹のおみづけ、豆腐のみそ汁
29	金	ごはん、豚肉の卵とじ、かぶとキャベツの昆布漬け、吉野汁、山形県産生乳ヨーグルト

※この他、毎日牛乳が1本付きます。

※材料の都合により、献立を変更する場合があります。

※児童・生徒のご家庭には事前に配布しています。また、町のHPにも掲載していますのでそちらもあわせてご覧ください。

※材料調整や手配の都合上、この時期の掲載となります。ご了承ください。

町報川柳 — 温 —

幼な期の母の温もり我が子にも	温度差があったからこそ五十年	ありがとう温い言葉が潤滑油	寒きこむ俺に温もりくれる姉	湯煙に幼き友が浮かび来る	温暖化老体我慢限度です	外の気温自分の体温同じ夏	温かな親のぬくもり今ひとつ	止められぬ人口減と温暖化	初対面温い気持ちで挨拶を	温暖化ゴミ減一から始めよう!	父よりも母の温もり気持ちよい	地球は酷暑続きの温暖化	里山に猪騒ぐ温暖化	遠い夢おぼんちやの温もりわら布団	温暖化すぐ簡単に戻せない	クーラーは温度を下げる力ある	真面目な温みに変り日本の四季も健在だ
十王 松野いせ子	鮎貝 植木 英夫	浅立 梅津美千子	荒砥乙 保科 努	箕和田 土屋 平敏	箕和田 土屋 敏子	浦安市 鷹山 悠介	横浜市 小形 聡明	十王 守谷 勝助	畔藤 安達 次男	佐野原 竹田 正子	山口 石川與次衛門	坂戸市 安達 功	高岡 安部 健一	菖蒲 小関 弘	荒砥乙 木口 とよ	十王 松田 久一	山口 渡部喜美子

次回「活」十一月二十五日まで／「福」十二月二十五日まで (※作品には、ふりがなを振ってください)
白鷹町大字荒砥甲八三三番地 白鷹町役場企画政策課情報係 宛

12月の健康カレンダー

【問い合わせ】健康福祉課健康推進係 ☎ 86-0210

●同日検診のお知らせ

期 日	会 場	対 象
7日(土)	荒砥地区	今年度健康診断を受けていない方
9日(月)	コミュニティセンター	

受付時間は7:30～9:40です。

●乳がん・子宮頸がん検診

期 日	対象地区	場 所
3日(火)	荒砥	南陽検診センター
9日(月)		

受付時間：13:00～13:30です。

●「運動で自分磨きプログラム」

内 容	期日と会場
姿勢すっきり！ ピラティス	13日(金) 10:30～11:30 蚕桑地区コミュニティセンター
金曜日の 筋活レッスン	6・20日(金) 14:30～15:30 鮎貝地区コミュニティセンター
月イチの 体幹リセット	16日(月) 19:30～20:30 東根地区コミュニティセンター

各回定員は30名。事前の申し込みが必要です。

●健診結果説明会のお知らせ【対象：東根地区】

期 日	時 間	会 場
6日(金)	13:30～15:30	東根地区 コミュニティセンター

※申し込みは、健康推進係に1週間前までお願いします。
健診結果をご持参ください。

令和6年能登半島大雨災害義援金のお願い

令和6年9月に発生した大雨により能登半島で多くの被害が発生していることから、日本赤十字社では、「令和6年9月能登半島大雨災害義援金」の受付をしております。お寄せいただいた義援金は、全額を被災された皆さまにお届けします。

なお、個人・法人からの2,001円以上の義援金は、税制上の優遇措置の対象となります。事務局で受領証を発行しますので、希望される方は健康福祉課窓口へお越しく下さい。

- ▶ **義援金名** 「令和6年9月能登半島大雨災害義援金」
- ▶ **受付期間** 令和7年3月31日(月)まで
- ▶ **受付時間** 8:30から17:00まで
- ▶ **受付場所** 白鷹町役場1階町民課窓口前・白鷹町健康福祉センター
※月～金(祝日は除く)

※振込等でのご協力方法は、日本赤十字社ホームページをご覧ください。

【問い合わせ】日赤白鷹町分区事務局(健康福祉課福祉係) ☎ 86-0111

第3次白鷹町健康増進計画 **元気ニコニコしらたか21**



体罰？虐待？



どうすればいいの?! こどものしつけ

体罰や暴言はどうして絶対NG?

子育てをしていると思わず怒鳴ってしまったり、手を出しそうになることがあるかもしれません。でもそれは、「どうしても時は暴力に頼っていい」という学びに繋がったり、心身の成長や発達にさまざまな悪影響が出る可能性があるとして科学的にも証明されています。体罰等に頼らない子育てを広め、こどものすこやかな成長を社会全体で守っていきましょう。**体罰は許されないこととして法律でも禁止されています。**

心理的虐待ってなに？

体罰は暴力でこどもの身体を傷つけるもので、心理的虐待は暴言などでこどもの心に深い傷を負わせるものです。こども本人への暴言でなくとも、配偶者や家族に対する強い言葉などもこどもの心を傷つけ、発達に影響する可能性があります。



言葉で脅したり、脅迫すること



こどもを無視したり、拒否的な態度を示すこと



こどもの心や自尊心を傷つけるような言動をしたり、繰り返すこと



他のきょうだいとは著しく差別的な扱いをすること



配偶者への暴力や暴言をこどもに見せること

こんな時どうすればいいの?!

Case1
 いうことを聞いてくれないとき
 「なんでいうこと聞かないの!」と怒る
 ▼
 「イヤな理由を教えて」「どうしたいの?」と気持ちをとずねてみる

Case2
 いつまでも片付けをしないとき
 「ママに言いつけるからね!」
 ▼
 「お部屋をピカピカにしてママをびっくりさせちゃおう!」

Case3
 はやく動かないとき
 「さっさとしなさい!!」と急がす
 ▼
 「何時ならできそうかな?」と相談したり、自分で決めさせてみる

虐待かも・・・と感じたら、子育てに困ったら、お電話ください

児童相談所虐待対応ダイヤル：☎ 189（イチハヤク）通話無料、匿名可能、秘密厳守
 健康福祉課こども家庭センター係：☎ 86-0212

毎年11月に「オレンジリボン・児童虐待防止推進キャンペーン」を実施します。

こども虐待防止 | 🔍



つどいの場 にじ・なないろ ～身近な居場所で「健康づくり」と「仲間づくり」～

- ❖ にじ・なないろは、ボランティア団体「支えあう地域づくりなないろの会」が運営する住民主体のつどいの場です。
- ❖ 65歳以上の方であれば、**予約不要で、どなたでも参加いただけます**ので、ぜひお越しください。参加費は、原則200～300円ですが、材料代等の実費をいただく場合があります。
- ❖ 活動内容カレンダー（時間▶10:00～12:00）

月	火	水	金
11/18 ★	19 ●	21 ★	22 ★
音楽療法	レク・茶話会	アップ体操	体操・茶話会
25 ★	26 ●	28 ★	29 ●
モルック	レク・茶話会	アップ体操	体操・おにぎり会食
12/2 ★	3 ●	5 ★	6 ●
音楽療法	音楽療法	アップ体操	体操・茶話会
9 ★	10 ●	12 ★	13 ●
手芸	レク・茶話会	アップ体操	体操・茶話会
16 ★	17 ●	19 ★	20 ●
クリスマス会	休み	アップ体操	体操・茶話会

●: にじ 白鷹町大字鮎貝 108 (白光園地域交流棟)

★: なないろ 白鷹町大字荒砥乙 327-3

❖ おすすめ事業紹介

【手芸】

紅花染めを体験。黄色に染まった布を使いフクロウをつくってみました。顔を見れば優しく、あったかな気持ちに。



のどか カフェ



- ❖ 今月の開催日
11月27日(水)
14:00～
- ❖ 開催場所
荒砥甲 373-8
(ちょぼらの家)

「のどかカフェ」は、認知症の人やその家族、地域の人など、**予約不要で、誰でも気軽に参加できる居場所**を毎月開催しています。

参加費は無料です。お茶を楽しみながら、みんなでお話ししませんか。



無料送迎をご利用の方は、利用希望日の3日前まで、支えあう地域づくりなないろの会 (☎080-1815-3289) へお電話で予約ください。
※にじは蚕桑・鮎貝地区の方、なないろは荒砥・十王・鷹山・東根地区の方が対象です。
※なないろの会で予約調整を行い、運行はタクシー会社が行います。



おなかも笑顔もいっぱい 「なないろ食堂」開催中!

食事を通じて、みんなで楽しく交流できる地域食堂「なないろ食堂」を毎月開催しています。**予約不要で、子どもから高齢者の方までどなたでも参加いただけます**ので、ぜひお越しください!

● 次回の開催日

- ① しらたかの味【冬バージョン】
12月7日(土)
- ② カレーライス
12月21日(土)

● 時間: 11:30～13:30

● 会場: なないろ

● 料金: ① 500円

② 大人 300円、子ども無料

高齢者の健康づくり教室 ～参加者募集中～

現在募集中の教室を、毎月1つずつご紹介します。参加希望などがありましたら、事前に白鷹町地域包括支援センター (☎86-0112) へお問い合わせください。



◎八乙女げんき塾

運動、交流に加え、栄養改善、口腔ケア、認知症予防などを取り入れながら、総合的な健康づくりに取り組んでいます。

- ▼ 対象: 65歳以上の基本チェックリスト該当者
- ▼ 会場: 老人福祉センター八乙女荘【送迎あり】
- ▼ 利用頻度: 毎週1回(平日) 10:00～15:00ごろ(昼食あり)
- ▼ 利用料: 1回700円



送迎・昼食つきで、1日過ごせるつどいの場。運動、栄養、認知症予防などいきいきとした張りのある生活に効果的な活動が満載です。

12月の子育てページ



●乳幼児健診

期日	健診	対象児
4日 (水)	3カ月児	令和6年7月10日～8月生まれ
	9カ月児	令和6年1月10日～2月生まれ
11日 (水)	2歳児 歯科	令和4年2月11日～5月生まれ
19日 (木)	3歳児	令和3年3月21日 ～6月20日生まれ

会場：子育て支援センター「にこぽーと」
 ※対象の方には郵送でご案内します。
 ※お子さんが、当日具合が悪かったり、1週間以内に人にうつる可能性のある病気にかかったりした時は事前に電話などでご連絡ください。

●子育て支援センター「にこぽーと」あそび広場
 利用時間：9：30～15：30 / 休館日：毎週土曜日
 [12月の予定]

期日	時間	イベント
4日(水)	9：45～11：00	身体測定①
	9：45～11：00	身体測定②
6日(金)	10：30～12：00	ペタペタアート(要予約) ～赤ちゃんの手形・足形を記念に残そう～
	10：45～11：45	たんぼぼの会 ～絵本読み聞かせの日～
23日(月)	9：45～11：00	制作活動
24日(火)	10：30～11：10	クリスマス会(要予約)

問い合わせ：子育て支援センター「にこぽーと」
 ☎87-0083

●母子健康手帳の交付(要予約)

お母さんとお子さんの健康を守るために、妊婦さん全員に交付しています。随時交付しますが、保健師が留守の場合がありますので、事前に電話などでご連絡ください。
 場所：健康福祉センター

●すくすく発達相談会(要予約)

子どもの発達育に詳しい専門家(公認心理師)による、ことばや発達などの個別相談会を開催します。

期日	時間	対象
19日 (木)	9：00～12：00 (ひとり1時間程度)	幼児からおおむね12歳の児童とその保護者

●マタニティママ&パパサロン(要予約)

妊娠中のママとパパで集まり、出産、子育てについてお話ししたり、学んだりするサロンです。

期日	時間	対象
13日 (金)	10：00～11：50	妊婦さんとそのご家族

内容：ママ&パパトーク
 マタニティライフの過ごし方+お産の話
 妊娠中の栄養
 あかちゃんのお世話練習 など
 会場：子育て支援センター「にこぽーと」
 申込：電話または母子手帳アプリ「紅ほっぺ」から12月10日(火)まで

●11月は「乳幼児突然死症候群(SIDS)対策強化月間」

乳幼児突然死症候群は、何の予兆や既往歴もないまま乳幼児が死に至る原因のわからない病気です。
 令和5年には48名の乳幼児がSIDSで亡くなっており、乳児期の死亡原因としては第5位となっています。予防方法は確立していませんが、以下の3つのポイントを守ることで、発症率が低くなるというデータがあります。

- 1歳になるまでは、寝かせる時はあおむけに寝かせましょう。医学上の理由でうつぶせ寝を勧められている場合以外は、あかちゃんの顔が見えるあおむけに寝かせましょう。
- できるだけ母乳で育てましょう。母乳で育てられているあかちゃんのほうが、SIDSの発生率が低いことが研究でわかっています。無理のない範囲で母乳育児にトライしてみましょう。
- たばこをやめましょう。たばこは大きな危険因子です。妊婦さんやお子さんのそばでの喫煙はやめましょう。



「ピン!!!」

つぶやき
ひがしな保育園

たんぼぼ組(1歳児)ではおままごとがブームです。ピクニックごっこをしたいM子はレジャーシートのようにブランケットを床に敷きたい様子ですが、きれいに広げられずに困っていました。保育者が「手伝おうか?」と声を掛けると「うん!先生も(端っこ)持って!」とM子。「きれいにピンと敷きたいんだよね。」と言うと、大きく頷いたM子は勢いよくブランケットを離し、自信満々に両手を広げて「ピン!!!」と言うので、素直で子どもらしい表現に思わず笑ってしまいました。きれいに広げたブランケットの上に座り、おすまし顔でお茶を飲む真似をして、満足そうなM子でした。

安心安全4コマ漫画

『一日一膳』

作：moi

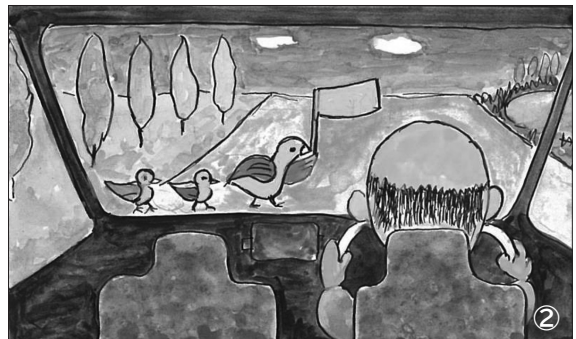
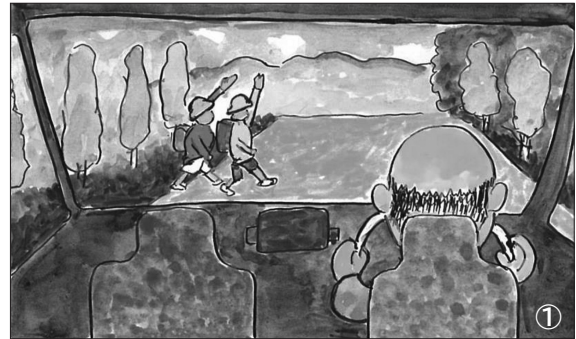
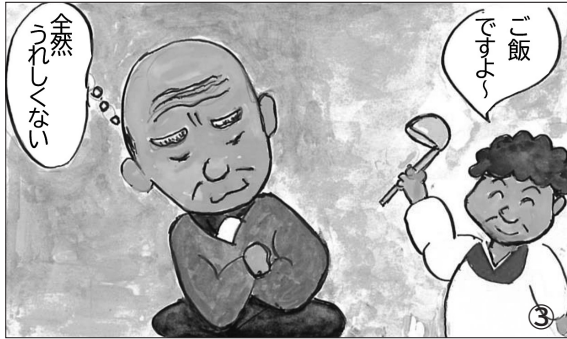

11月1日より、自転車の危険な行為に罰則が適用されます

- 自転車の酒気帯び運転をした者およびほう助した者…3年以下の懲役または50万円以下の罰金
- 酒類提供・依頼して同乗した場合…2年以下の懲役または30万円以下の罰金
- 携帯電話を使用しながら走行した場合…6カ月の懲役または10万円以下の罰金
- 携帯電話を使用して走行し交通事故を起こした場合…1年以下の懲役または30万円以下の罰金

町民課くらし環境係 ☎ 85-6131 / 長井警察署 ☎ 84-0110 / 白鷹西駐在所 ☎ 85-2029 / 白鷹東駐在所 ☎ 85-2046



寄附に感謝

このたび、株式会社データシ
 ステム米沢さまより、町誕生70
 周年記念として30万円のご寄附
 をいただきました。
 多大なるご寄附、誠にありが
 とうございます。

[中央公民館展示案内]

1 階町民ラウンジで
展示しています。

《書道コーナー》

【期間】10月1日から11月30日まで

樋口 清華 さん (鮎貝)

遠藤 梅啓 さん (東根)

土方 俊峰 さん (鮎貝)

《白鷹山岳会展示》

【期間】11月18日から11月25日まで

《平井ゆきこ習字教室展示》

【期間】11月26日から12月2日まで

《大人の墨絵教室展示》

【期間】12月3日から12月18日まで

12月

デマンドタクシー 運行・予約受付カレンダー



日	月	火	水	木	金	土
①	②	③	④	⑤	⑥	7
⑧	⑨	⑩	⑪	⑫	⑬	14
⑮	⑯	⑰	⑱	⑲	⑳	21
㉒	㉓	㉔	㉕	㉖	㉗	28
29	30	31				

●予約受付日 日曜～金曜日(丸印の日)

※利用する際は、前日までご予約ください。ただし、当日13:00以降の便を利用する場合は、当日9:00～11:00まで予約すれば利用可能です。

●受付時間 9:00～17:00

デマンドタクシー予約センター ☎85-0365

10月の「町長交際費」と「町長の主な動静」

問 総務課総務係 ☎85-6120

●町長交際費

支出日	区分	支出額	内 容
10月15日	御祝	2,500円	こぶしの家秋まつり(10/5)
10月25日	献酒	3,940円	鮎貝八幡宮例大祭(10/10)
10月25日	献酒	3,360円	米沢食肉公社獣魂祭(10/26)

支出日	区分	支出額	内 容
10月31日	香典	10,000円	元職員弔慰金(10/30)
	計	19,800円	

●主な動静

月 日	行 事 名
10月1日	白鷹町誕生70周年記念式典 教育委員辞令交付式
10月2日	北海道水源林造成事業3万ha達成記念式典(3日まで)(北海道)
10月4日	町長訓示 西横田尻地区敬老会
10月5日	こぶしの家秋まつり 第12回白鷹町長杯町民グラウンドゴルフ大会 高玉芝居瑞龍院上演
10月6日	貝生地区敬老会
10月7日	白鷹町産業振興戦略会議
10月9日	安全安心なまちづくり町民大会実行委員会
10月10日	鮎貝八幡宮例大祭
10月11日	小山沢地区敬老会
10月12日	滝野地区敬老会
10月13日	白鷹町誕生70周年記念地区対抗駅伝競走大会

月 日	行 事 名
10月17日	山形県国有林野等所在市町村有志協議会
10月21日	県および市町村長・議長会議
10月24日	西置賜行政組合議会管理者会議 西置賜行政組合議会定例会
10月25日	山形県後期高齢者医療広域連合政策調整会議 ライスセンター(米の乾燥調整施設)完成報告会
10月26日	読書感想文コンクール表彰式・白鷹町誕生70周年記念第54回白鷹町芸術祭開会式
10月27日	白鷹町総合防災訓練
10月28日	町長訓示 農業委員会意見書提出
10月29日	山形県町村会総会 山形県知事との意見交換会
10月30日	第52回山形県更生保護大会式典 白鷹・朝日両町連絡協議会 職員共済組合医療保健事業検討委員会および互助会事業検討委員会

山形県防犯広報作品コンクール入賞者

■防犯ポスター（小学生の部）

優秀



■防犯ポスター（中学生の部）

優良



冬期間は 水道の検針を お休みします



【問い合わせ】

上下水道課業務係 ☎85-6137

1月～4月までは、積雪によりメーター検針が困難なため、検針を行いません。水道料金・下水道使用料は、12月請求分（11月の使用水量）と同額を請求し、検針再開の来年5月に精算させていただきます。

冬期間の使用水量が11月の使用水量と大幅に変動することが予想される場合は、上下水道課までご相談ください。

○水道管の凍結や漏水事故にご注意ください

例年、12月から3月にかけて水道管の凍結事故が急増します。水道管が凍結すると、水が使えなくなるだけでなく、破損による漏水で修理費用を要したり、水道料金が高額となる場合があります。

○水道管の凍結・漏水事故を予防するためには

- ▶「不凍水抜栓」を完全に閉め切り、蛇口を全開にして水抜きをしましょう。
- ▶冬期間使用しない施設は閉栓手続きを行きましょう。閉栓・閉栓の手数料はそれぞれ1,000円です。（※事前申し込みが必要（閉庁日を除く）。実施希望日の3日前まで。）

○もし、水道管が破損したら…

漏水が発生した場合は、直ちにメーターボックス内のバルブを閉め、水が止まったことを確認して町指定給水装置工事業者にご相談ください。修理代は自己負担となります。

○漏水の確認方法について

自宅内の蛇口をすべて閉め、水道メーターを確認してください。銀色のパイロットマークまたは1リットル針が動いている場合は、どこかで漏水している可能性がありますので、町指定給水装置工事業者へご相談ください。

情報アラカルト Information

インフォメーション

募 集

白鷹ウォーターサービス職員
を募集します

- 勤務場所 津島台浄水場
- 募集人員 若干名
- 業務内容 白鷹町上水道施設
運転管理業務および水道メータ
ー検針業務
- 応募資格 満18歳以上で普通
自動車免許を持つ方
- 勤務時間 勤務表による交代
制
- 給与 規定による(年2回賞
与あり)
- 福利厚生 社会保険・労災保

険・被服貸与・通勤手当等

●**申込方法** 履歴書(市販のもので可)に必要事項を記入し、持参または郵送してください。

●**申込期限** 12月13日(金)午後5時まで

●**その他** 不明な点等ありましたら、お問い合わせください。

【申し込み・問い合わせ】

〒992-0831

山形県西置賜郡白鷹町大字荒砥
甲833

白鷹ウォーターサービス 宛

☎85-6137

パソコン講座 受講生を募集します

●**募集対象**

①仕事に就いている方(雇用保険加入)

②45歳以上の中高年齢者で、再就職を目指す方

③上記の他どなたでも

●**募集定員** 15名(最少実施定員8名)

●**受講料** 1万円(テキスト代別1,100円程度)

●**会場** 長井高等職業訓練校

3階パソコン室(交流センター
ふらり内)

●**持ち物** 筆記用具、認印、USBメモリ

《内容と日程》

【昼間コース エクセル初級】

●**開催日** 11月25日・27日・29日
/12月2日・4日・6日・9日・11日・13日

●**時間** 午前9時〜11時50分
(27時間)

(27時間)

【夜間コース エクセル中級】

●**開催日** 11月25日・27日・29日
/12月2日・4日・6日・9日・11日・13日

●**時間** 午後6時20分〜9時
(27時間)

【申し込み・問い合わせ】
長井高等職業訓練校

☎84-11924

おしらせ

フードドライブに
ご協力ください

●いつ 11月27日(水)

午後1時30分〜5時

●どこで 中央公民館ラウンジ

【問い合わせ】
ごみゼロの日実行委員会

代表 加藤

☎090-4046-0896

労働悩みごと相談会 を開催します

労働問題に詳しい労働委員会

委員が、解雇など労使間トラブル
でお悩みの方の相談に対応し
ます。(無料・秘密厳守)

●いつ 11月19日(火)、12月
12日(木)、1月23日(木)、2
月13日(木)、3月13日(木)

●**時間** 午後1時〜午後2時
6階

●**どこで** 村山総合支庁本庁舎

※オンライン相談も受け付けて
います。

※前日正午までご予約ください。

【問い合わせ】
山形県労働委員会事務局

☎023-666-7784

自然災害などリスクへの備え 大丈夫ですか？

近年、地球温暖化による大雨

や高温少雨などの異常気象によ
り農作物の被害が多発する一方、
農作物の需要低迷や市場価格の
下落など、農業経営を取り巻く

情勢は厳しさを増しています。
これらのさまざまなリスクに
備えるため、収入保険や各種共
済制度など「農業セーフティネ
ット」に加入しましょう。

【問い合わせ】

山形県農業共済組合置賜支所
☎0238-27-7017

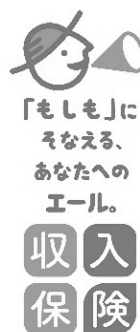

給油中は離れないで！
油流出事故にご注意ください

冬は暖房機器を使う機会が増

えます。一般家庭や事業所にお
いて、ホームタンクや配管から
灯油などの油類が漏れ出し、河
川などに流れ出す事故が毎年発
生しています。その原因の多く
が給油中に離れるなどの人為的
ミスによるものです。

●**原因者が費用負担**

事故を起こすと、水や土壌の
環境汚染をもたらすだけでなく、
油の撤去に費用がかかります

(オイルフェンス設置、吸着マ
ットによる吸い取り、汚染され

た土の処分など。

これらの費用は、事故を起こした原因者が責任を持って負担しなければなりません。

●油流出事故を防ぐための心掛け

①その場を離れない（給油時はその場を離れず、終わったらしっかりと元栓を閉める）

②配管場所には目印を（除雪による配管の破損を防ぐため）

③ホームタンクや配管への落雪に注意

④定期点検の実施（配管等に腐食や亀裂がないか、ホームタンクが倒れる恐れはないか）

⑤防油堤の設置（万が一に備える）

※油流出が起きてしまった場合は、すぐに町民課または消防白鷹分署（☎85-5242）へ連絡してください。

【問い合わせ】

町民課くらし環境係

☎85-6131

白鷹山岳会 写真展

の開催について

●いつ 11月18日（月）～25日（月）

●どこ 白鷹町中央公民館1

階 町民ラウンジ

●時間 午前9時～午後5時

※最終日は午後3時まで

【問い合わせ】

白鷹山岳会 遠藤

☎85-4462

レバノン人道危機救援金にご協力ください。

●義援金名 「レバノン人道危機救援金」

●受付期間 12月27日（金）まで

●受付場所・時間

▼白鷹町役場1階町民課

▼白鷹町健康福祉センター

午前8時30分から午後5時まで

※月～金曜日（祝日を除く）

※個人・法人からの2,001円以上の救援金は、税制上の優遇措置の対象となります。事務局で受領証を発行しますので、希望される方は健康福祉課窓口へお越しください。

※振込等での協力方法は、日本赤十字社ホームページからご覧いただけます。

【問い合わせ】

日赤白鷹町分区分事務局／健康福祉課福祉係

☎86-0111

のどか村 新そばまつり

●いつ 11月23日（土・祝）

午前11時～午後2時

●どこで いきいき深山郷のどか村

●料金 1枚 700円（煮物・漬物付き）

※当日、受付にてそば券を購入ください。

【問い合わせ】

いきいき深山郷のどか村

☎85-0380（土・日のみ）

心のバリアフリー推進員養成研修会の開催について

地域共生社会の実現を目指し、障がいがあることについての理解を深め、日常生活や職場での参考にしていただけるよう、研修会を開催します。

●いつ 12月24日（火）

午後1時30分～午後4時

●どこで 白鷹町中央公民館大会議室

●対象 どなたでも

●内容 障がいのある方が生活するうえで障がいとなっていること、障がいの状態に応じた必要な配慮について

※相談支援専門員・ピアカウンセラーによる講義および手話講座（予定）

●申込期限 12月4日（水）まで

※12月は「山形県障がい者差別解消強化月間」です。

【問い合わせ】

健康福祉課福祉係

☎86-0111

ペーパーティーチャー臨時教員等説明会・相談会

●いつ 11月24日（日）

午前10時～11時30分

●どこで 置賜総合文化センター12階 203研修室

（米沢市金池3丁目1-14）

●対象

▼現在教職についていない方で教員免許状を所有している方

▼学校で勤務してみたい方

▼臨時教員としての勤務を検討している方など

●内容 教育職に興味をお持ちの方へ説明会を実施します。お気軽にご参加ください。

【問い合わせ】

山形県教育局 置賜教育事務所管理担当

☎0238-88-8237

パスラボ山形ワイヴァンズを応援しよう！

白鷹町民応援デーとして、両日先着100席ずつ特別価格でご招待（町内小中高生2階席無料）。白鷹町出身の村上駿斗選手が相手チームで参戦予定。VSLライジングゼファード福岡との試合を皆さんで応援にいきませんか。

●いつ 12月7日（土）・8日（日）

●どこで 山形県総合運動公園（天童市山王1-1）

チケット購入はコチラから▼

【問い合わせ】

教育委員会生涯スポーツ係

☎85-6147



令和7年度採用の社会福祉法人白鷹福祉会職員を募集します

●募集内容

・看護員 2名

・介護員および支援員 4名程度

・事務員 1名

※それぞれの応募資格について、詳細はお問い合わせください。

●試験日 令和7年2月まで随時実施

●試験内容 作文、面接、性格適性検査（経歴等に応じて面接のみの場合あり）。事務員については、教養試験（基礎能力）もあり。

●申込受付 令和7年2月16日（日）まで

※受付時間は午前9時から午後5時まで（土・日・祝日も可）
※契約職員も随時募集していますので、お問い合わせください

【申し込み・問い合わせ】
社会福祉法人白鷹福祉会法人本部事務課

☎85-11511

不登校・ひきこもりに関する出張相談会を開催します

誰にも相談できずに一人で悩んでいる方、不登校や引きこもりで悩んでいるご家族の方、一度相談してみませんか？

●いつ 11月26日（火）

午前10時から午後2時まで

●どこで 白鷹町中央公民館

【問い合わせ】

認定特定非営利活動法人With優

☎0238-33-9137

荒砥駅内紅の里 SHOP ギャラリー企画展

しらかの手作り「かご・手さげ・袋展」

町内の作家さんによる手仕事展。つる細工や畳へりバッグ、パッチワークの作品など、日常生活に欠かせない品々を取り揃え展示・販売します。

期間：11月30日（土）～1月26日（日）

場所：荒砥駅内 【紅の里 SHOP】

ギャラリー

時間：10:00～16:00



【問い合わせ】（一社）白鷹町観光協会 ☎86-0086

全国瞬時警報システム（Jアラートシステム）の全国一斉情報伝達訓練の実施について

現在、音声告知システムを設置しているすべての施設（各保育園および認定こども園・各小中学校・各地区コミュニティセンターなど）や戸別受信機へ情報の伝達訓練を行います。

●全国一斉情報伝達訓練

11月20日（水）11:00ごろ

※気象・地震活動の状況などによっては訓練が中止になる場合があります。

《放送内容》

- ①上りチャイム音
- ②「これは、Jアラートのテストです」×3
- ③「こちらは、白鷹町です」
- ④下りチャイム音

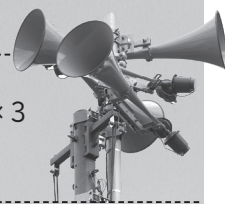

【問い合わせ】総務課防災管財係 ☎85-6122

12月の窓口延長・相談日・開催日

●窓口業務時間延長（19:00まで）

毎週月曜日（祝日の場合は翌開庁日）

●弁護士相談

日時：4日（水）14:10～16:10

場所：老人福祉センター「八乙女荘」

※相談日の前々日午後5時までにご予約ください。

問い合わせ：白鷹町社会福祉協議会 ☎86-0150

●婚活応援室

日時：毎週火曜日 13:30～20:00

会場：「K's space」（山口・喜多楼となり）

問い合わせ：健康福祉課こども家庭センター係 ☎86-0212

●農業委員会

総会開催日：25日（水）15:00～

受付締切日：10日（火）

問い合わせ：農業委員会農地調整係 ☎85-6128

●山形県救急電話相談

小児救急（15歳未満）：

プッシュ回線・携帯電話#8000、ダイヤル回線・IP電話・PHS023-633-0299

大人の救急（15歳以上）：

プッシュ回線・携帯電話#7119、ダイヤル回線・IP電話・PHS023-633-0799

日時：毎日18:00～翌朝8:00

●梅津碧 ニューイヤール
ソプラノ・リサイタル

《バスポート適用事業》



▲梅津碧さん

▼いつ 令和7年1月12日
(日)午後2時開演(午後1時30分開場)
▼どこで ホール
▼出演 梅津碧(ソプラノ)、齋藤友佳(ピアノ)

お隣の長井市の出身で、ウィーン国立音楽大学大学院オペラ科修了。ソプラノの最高音域を歌うコロラトゥーラソプラノ。新国立劇場を始め内外のオペラ劇場に出演するほか、コンサートソリストとしても山形交響楽

▼入場料 ※全席自由
一般……………3000円
高校生以下……………2000円
(当日500円増し)
▼定員 200人
▼チケット あゆーむ、町立図書館ほか
▼未就学児の入場はご遠慮ください

団を始め、ウィーン・フランツレハールオーケストラ、群馬交響楽団他数々のオーケストラと共演。デビューアルバム「Marchen」を2021年にリリース。
「長井市の宝」展の掉尾を飾るリサイタル。

曲目

- ・春の声
- ／ヨハン・シュトラウス二世
- ・歌劇『魔笛』より夜の女王のアリア「復讐の炎は地獄のように我が心に燃え」
- ／モーツァルト
- ・ウィーン我が夢の街
- ／ジーツインスキー ほか
- ※曲目・曲順は変更となる場合がございます

長井市の宝
芳文庫の彫刻と
菊地隆知の版画展



いつ 11/21[木]～1/13[月・祝] 9:00～19:00
※1月は17:00まで
休館日 下記をご覧ください 協力・写真提供 長井市
会場 ギャラリー&交流回廊 後援 白鷹町、白鷹町教育委員会
観覧料 一般個人200円/高校生以下無料 ※あゆーむ年間バスポート提示で無料

あゆーむ
白鷹町文化交流センターAYU:M
[TEL] 85-9071 [FAX] 85-9072
[E-mail] shirataka@ayu-m.jp ※1～3月は午後5時まで
[URL] http://www.ayu-m.jp/
[開館時間] 午前9時～午後7時
※夜間のご予約がある場合は午後10時まで(ギャラリーを除く)

令和6年12月までの休館日
11/18(月)・25(月)、12/2(月)・9(月)・16(月)、
12/23(月)・29(日)～令和7年1/3(金)

白鷹町総合型地域スポーツクラブ通信 RO*KUを楽しもう

令和6年度後期会員大募集!

◇お得に始めるチャンス!
これからの「ご入会」で、年会費半額・参加費後期価格
全教室で無料体験できます!
詳細はお問い合わせください。

【定期教室紹介】

◎走りっかクラブ
午後7時～8時
月、水曜日
場所 中央公民館、または荒砥小学校グラウンド
持ち物 飲料、着替え
対象 小学生～大人
講師 白鷹マラソンクラブ

◎体操&ダンス教室
遊びの時間が運動になる!
午後7時～8時
11月25日(月)
場所 白鷹町武道館
持ち物 飲料、タオル
対象 幼児～小学生
講師 菅原 陽子 氏

◎エクササイズ&ヨガ教室
いろいろなメニューが楽しい!
午後7時～8時
11月25日(月)
場所 白鷹町武道館
持ち物 飲料、タオル
対象 大人
講師 菅原 陽子 氏

◎健康コンディショニング教室
運動不足もストレッチも解消!
午後2時～3時
12月3日・17日(火)
場所 白鷹町武道館
持ち物 飲料、タオル、バスタオル
対象 大人
講師 森 千暁 氏
講師 梅津 順子 氏

◎シニアのリズム体操教室
好きな音楽でリズムダンス!
午前10時～11時
11月18日(月)
場所 白鷹町武道館
持ち物 飲料、タオル
対象 65歳以上の方
講師 菅原 陽子 氏

◎ゆるトレ教室
坐禅とストレッチですっきり!
午後7時30分～8時30分
11月27日(水)
場所 白鷹町武道館
持ち物 飲料、タオル
対象 大人
講師 菅野 信也 氏

白鷹町総合型地域スポーツクラブ
ゆめスポしらたか「RO*KU」
事務局：白鷹町教育委員会
◇TEL.87-3177
◇FAX.85-2183
◇E-mail .rokku@sgic.jp
Facebook
QRコード

気軽に取り組めるメニュー!
運動が苦手でも楽しめる!
アットホームな雰囲気です!
運動習慣が身につきます!
笑顔こぼれる充実感!

穏やかでやさしい時間!

Vol.148

戸籍謄本の広域交付について

令和6年3月より、他市町村に本籍がある方の戸籍謄本も、白鷹町で請求できるようになりました。

広域交付制度をぜひご活用ください。

●ご結婚おめでとう

- 工藤 齋州 荒砥甲
- 山川 千尋 荒砥甲



広域交付の詳細
◀はコチラから

●おくやみ

- 鈴木昭二郎(73) 横田尻
- 横山 京子(87) 荒砥甲
- 小関美津子(82) 荒砥甲
- 小林 不二(98) 横田尻
- 高田 吉衛(85) 中山
- 梅津 よう(97) 荒砥甲
- 紺野とし子(97) 萩野
- 鈴木 保子(75) 畔藤
- 遠藤美沙子(89) 荒砥乙

●まちの人口

(令和6年10月31日現在／()は前月比)

- ・人口 12,271人 (▲27)
 - 男性 6,098人 (▲8)
 - 女性 6,173人 (▲19)
- ・世帯数 4,688戸 (▲5)

※住民基本台帳に基づく人口です。

Editorial Note

編集後記

— 表紙の写真 —



晩秋になると、風が吹くたびに落ち葉が舞い、地面は柔らかくふわふわの落ち葉でいっぱいに。この落ち葉をつかって遊ぶ子どもたちの光景はいつの時代も変わりませんね。

▼今回の特集記事を作成するにあたり、70年分の出来事を調べるために、『白鷹町史』や歴代の『広報しらたか』を読みました。特に広報しらたかは、その時代の様子だけでなく、今も大変お世話になっている上司の方をはじめ、諸先輩方の想いが感じられ、非常に楽しく読ませていただきました。今自分が作っているこの広報誌を、いつか後任の方が見て、「この岩澤っていう人、楽しそうに広報誌をつくっていたんだな」なんて感じてもらえたら嬉しいですね。そのためにも、常に責務と好奇心を忘れずに編集していきたいと思います！（いわさわ）

— お詫びと訂正 —

広報しらたか10月号の内容につきまして、下記のとおり誤りがありました。お詫びして訂正いたします。

- 25頁「町報川柳」
(誤) 松野 久一さん (正) 松田 久一さん

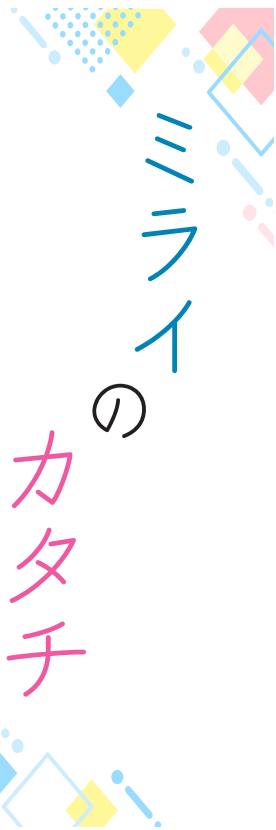

この町で素敵な「^{ミライ}未来」を描く方をご紹介します。

ひとりひとりの個性を大切に
温かく成長を見守りたい。

白鷹町立荒砥小学校 教諭

小松^{こまつ} 朱璃^{あかり}さん（十王在住）

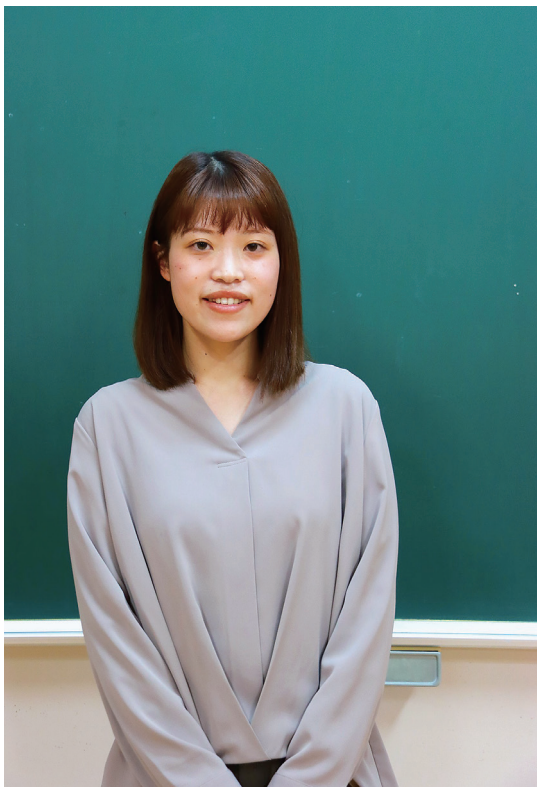

今回ご紹介する小松さんは、現在自身の母校でもある荒砥小学校で、特別支援学級の担任を務めています。

特別支援学級では、障がいによる学習上または生活上の困難を克服するための特別な指導を、児童のニーズに応じて行います。

小松さんが子どもたちと関わる時に大事にしていることは、寄り添う姿勢だと言います。「子どもたちと接する時は、自分の考えを押し付けるのではなく、『あなたの気持ちや考えを教えてください』と寄り添う姿勢を崩さないように心がけています。とことん寄り添い、思いを共有し合う時間を丁寧にとることで、子どもたちとの信頼関係を築いていくことができると思っています」と、一方的な価値観の押し付けだけが教育ではないことを教えてくれました。

また、仕事のやりがいについて伺うと、「私は、子どもたちと笑い合っている時間に、幸せを感じ

ひとりひとりに合わせた支援に努めています



ます。楽しい時間はもちろん、苦しい時間もともにするからこそ、小さいことでも『できた!』と一緒に喜び合うことができますし、その笑顔から元気をもらっています」と話してくれました。

また、白鷹町で育つ子どもたちに対しては、「白鷹町では、魅力的な伝統や文化が多く受け継がれていると感じます。そうした伝統や文化、そしてそれに携わる人々ともたくさん触れ合い、『白鷹町ってどんな町?』と聞かれた時には、この町の素敵などころをたくさん語れる人になってほしいです」と願いを語ってくれました。