

広報しらたか

SHIRATAKA

2025

1

No.1311

今年も良い一年に

なりますように――



迎春

あ

けましておめでとうございます。町民の皆さまにおかれましては、新春を健やかに迎えのこととお慶び申し上げます。

さて、本町では、昨年10月に町誕生70周年の節目を迎えました。記念すべき年のイベントを、町民の皆さま一丸となって盛り上げていただきましたことに深く感謝申し上げます。70年の歴史を振り返ってみますと、さまざまな困難や逆境を乗り越え、発展を続けることができたのは、先人たちの努力と挑戦の賜物であると改めて感じております。71年目という新たなステージへと進むこととなる本年、今日を生きる私たちは、そのことを深く胸に刻み、伝統と歴史を引き継ぎ、次の世代へしっかりとバトンをつないでいかなければなりません。

本町最大の課題となっております歯止めのかからない人口減少に対応するため、昨年には移住定住促進、町内産業の担い手確保、地域づくり人材の育成を目的として、マルチワーカーを派遣する組合「しらたかマルチワーク事業協同組合」を設立いたしました。今後、町の人材ベースキャンプとしての役割を担っていただく

ことを期待しているところであり、より地域を好きになり、応援してくれる方を増やすとともに、産業や文化・暮らしを将来も継続していけるよう、町といたしましても支援を進めてまいります。

また、昨年7月には東京都三鷹市と森林環境譲与税の活用に関する協定を締結いたしました。町内の森林整備の財源として、三鷹市の譲与税も活用させていただきながら、森林保全活動のさらなる加速を図ります。今後も豊かな自然環境を守り、2050年までに二酸化炭素排出量の実質ゼロを目指す「ゼロカーボンシティ」へ挑戦してまいります。

気候変動や人口問題などさまざまな課題に直面している現代ですが、一方で、デジタル技術の進展により、地域の個性を生かし、どこでも誰もが便利で快適に暮らせる社会の実現に向けた取り組みが進むなど、大きな転換期を迎えております。今後も共創のまちづくりの理念のもと、さまざまな施策を着実に進めてまいりますので、ご協力をお願いします。

結びに、本年が皆さまにとりまして実り多き素晴らしい一年となりますことを心からお祈り申し上げます。

「この町の未来へつなぐ架け橋を築き

持続可能なまちづくりを目指す」

白鷹町長

佐藤 誠七



2025年 年頭のごあいさつ

あ

けましておめでとうございます。町民の皆さまにおかれましては、お健やかに新春をお迎えのことと、心からお慶び申し上げます。

昨年は、白鷹町誕生70周年を迎え、記念式典やさまざまな記念事業が行われ、また、本町にとって明るい話題が数多くあり、記念すべき年であるとともに、未来につながる年でありました。中でも、白鷹中学校の井上愛奈さんが、少年の主張全国大会に出場され、審査委員会委員長賞を受賞されるなど、文化・スポーツ活動において、多くの方が、県大会、東北大会、そして、全国大会に出場され、数々の輝かしい成績を収められております。これらの活躍は町の誇りであり、町民に喜びを与えていただきました。

一方、元日に発生した「能登半島地震」では「震度4」を観測し、8月と9月には大雨警報が発令される豪雨がありました。自主防災組織や消防団をはじめとする皆さまのご尽力により、人的被害を出すことなく、被害を最小限にとどめることができました。

このような中、白鷹町議会は、議会の総意として、「有害鳥獣対策への支

援の充実」や「安心して子どもを産み育てられる取り組み」、「持続可能な農業・農村に向けた支援」などについて政策提言を町長に提出しました。このように、議会としても、定例会等の審議のみならず、政策提言等を行いながら、より良いまちづくりを進めてまいります。そして、議員の資質の向上を図りながら、町民の皆さまの負託に応える議会運営を目指すとともに、町民の皆さまの声やご意見を町政に反映していく所存でありますので、今後ともご理解とご協力をお願いいたします。

少子高齢化、そして、人口減少が続く中、コロナ禍を経て、歴史的な円安や原材料高、燃料費高騰などが長引き、いまだなお町民生活や町内産業に影響を及ぼしている中ではありますが、「10年」の今年も、粘り強い努力や準備が実を結び、多くの町民の方が活躍され、飛躍することを期待するものであります。

結びに、新しい年が活力に満ちあふれ、町民の皆さまが健康で笑顔で暮らせる素晴らしい年となりますようご祈念申し上げます。新年のご挨拶いたします。

「町民皆さまの声を町政に反映し

より良いまちづくりへ」

白鷹町議会議長 菅原 隆男



白鷹町 LINE 公式アカウント を活用しよう



暮らしの情報をもっと便利に！

令和6年4月より運用をスタートしています

町の情報発信の新たなツールとして、主に下記分野に関する情報をタイムリーにお届けします。

暮らし

子育て

防災

観光

知りたい情報を見逃さない！暮らしに役立つ情報が届く！

公式アカウントからは、町のさまざまな情報が通知されます。行政情報、防災情報はもちろん、最新のイベント情報などが通知されます。

有益な情報が直接皆さんのスマートフォンに届くから、見逃す心配がありません。

Check!!

「受信設定」で受け取りたい情報をカスタマイズ！

受信設定をタップいただくと、興味のある分野を選択いただけます。必要な情報だけを受信していただけるので、「興味のない情報まで届くのは困る…」という方は自分にあったカスタマイズを行ってください。

ここから設定をお願いします

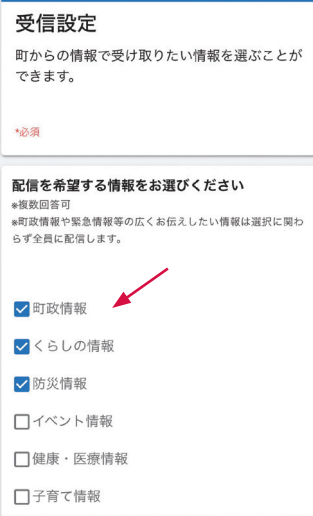

シンプルでわかりやすい！「メニュー画面」

皆さんがよく利用する行政サービスや緊急時に役立つ情報をわかりやすく配置。各種メニューから知りたい項目を選択するだけで情報にたどりつくことができます。

災害時は「防災情報」をすぐに確認しよう



「防災情報」には、ハザードマップをはじめ、避難所検索や交通・規制情報が掲載されています。災害に備えて確認しておきましょう。



意外と忘れがちなゴミ出しをアシスト！「収集日お知らせ機能」

お住まいの地区の収集日を前日にプッシュ通知でお知らせします。また、LINE 画面からゴミの出し方やごみの分別方法なども確認することが可能で、皆さんのゴミ出しをアシストします。

※プッシュ通知…スマートフォンの画面にメッセージが届いたことを通知する機能

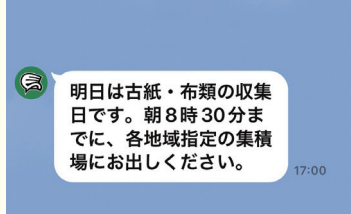

欲しい情報が必ず届く
これがLINEの強み！

今後も
便利な機能を
増やしていきます

ぜひ
ともだち登録して
活用ください！

ともだち登録はコチラから

二次元バーコードから追加

スマートフォンのカメラアプリ等で二次元バーコードを読み取り追加

ID 検索から追加

ともだち検索のIDに
@ shirataka-town
を入力し追加

【問い合わせ】企画政策課デジタル推進室情報係 ☎ 85-6121

SHIRATAKA × AUSTRALIA



白鷹町青少年国際交流事業報告

～目を世界に、心ふるさと～

今回の研修を通して、日本とオーストラリアの違いを肌で感じることができました。食文化や生活様式が違うのはもちろん、考え方も少し違うと感じました。これらの違いは、知っていたものもありましたが、現地に行って実際に感じたことや新たに発見できたものもたくさんありました。改めて、多様な考えを理解する力が必要と感じました。この経験を将来にいかしていきたいと思います。

村上 愛海 (荒砥高1年)



私が今回のオーストラリア研修で身に付けた力は、あきらめず挑戦する力です。初めは、英語で会話できるか不安で、自分から話しかけることがあまりできませんでした。話を真剣に聞いてくれる現地の人の優しさを感じ、その気持ちに応えようとジェスチャーも交えながら自分の思いを伝えました。その結果、現地の人たちと良い関係を築くことができました。この経験を将来につなげたいです。

黒田 陽斗 (白鷹中3年)



この研修を通して成長したことは、自分から積極的に話すことです。以前はあまり自分から話したりすることは得意ではありませんでしたが、海外で出会った人たちは、たくさん質問し、自分のことを知ろうとしてくれました。たとえ、住んでいる国や場所が違って、お互いのことを知る大切さを感じました。これからは、自分から発言や発信ができる人になりたいです。

新野 聡太 (白鷹中3年)



オーストラリア研修に行き、たくさんのことを学びました。その中でも特に、失敗を気にせず、チャレンジすることの大切さを感じました。チャレンジすることで、少しずつできるようになり、自分の成長につながりました。また、日本や白鷹の良い所に改めて気づくことができ、より一層、日本のことが大好きになれてよかったです。これからの進路選択にいかしていきます。

安部 瑞樹 (白鷹中3年)



オーストラリア研修を通して、「自分から」を大切に、何事にも挑戦することを学びました。学校訪問やホームステイでたくさん声を掛けてくれたり、笑顔でうなずきながら聞いてくれたおかげで、自分から話しかけることができました。会話が盛り上がった時はうれしかったです。この研修で高めたコミュニケーション力を、これからの学習や生活にいかしていきたいです。

松村 琴音 (白鷹中3年)



オーストラリア研修を通して、多様な意見や考えを尊重することの大切さを学びました。ケアンズでは、日本にはない文化や習慣がたくさんありました。違う生活様式に戸惑うこともありましたが、それを否定するのではなく、尊重していくことが大切だと思いました。これからの生活でも相手の意見や考えを尊重し充実した学校生活を送っていききたいと思います。

竹田 莉桜 (白鷹中3年)



白鷹町青少年国際交流事業

～ 目を世界に、心ふるさと ～



| 日付 | スケジュール |
|-------|---|
| 11/11 | 白鷹町発・成田空港～ |
| 11/12 | ケアンズ着 自然・民族・野生動物について研修 各ホームステイ先へ（1泊目） |
| 11/13 | 現地の学校訪問 各ホームステイ先へ（2泊目） |
| 11/14 | グリーン島エコシステム見学 ケアンズ市内班別自由研修 感想・成果発表会 |
| 11/15 | 現地産直市場見学 ケアンズ発～成田空港 |
| 11/16 | 白鷹町着 |

次代を担うグローバルな人材を育むことを目的とした「白鷹町青少年国際交流事業」。7回目を迎えた今年度は、白鷹中学校3年生10人と荒砥高校1年生2人が研修に参加しました。

世界に目を向け、異文化での時間を経て大きく成長を遂げた研修生たち。帰国後、佐藤町長へ一人ひとりが英文を交えて研修の成果を報告。12月14日には、町民報告会が行われました。研修生たちは、現地でのんなに挑戦し、何を感じてきたのか。12人のコメントを紹介します。

私が今回の研修で学んだことは、オーストラリアの人々の優しさです。当初、私は海外に行くことに不安をもっていました。しかし、気軽に挨拶をしてくれたり、フレンドリーに話す人がたくさんいました。あらためて、国や文化は違えど、人と人とのコミュニケーションの大切さを実感することができました。ずっとこの国際交流事業を続けていってほしいです。

中川 恵夢（荒砥高1年）

今回の研修で学んだことは、積極的に行動し、コミュニケーションを取ることの大切さです。自分からあまり積極的に行動するタイプではありませんでしたが、今回の研修では、友達に頼ってばかりでなく、完璧な英語でなくてもいいから、積極的に会話することを頑張りました。相手に自分の考えや英語が伝わった時は、本当にうれしかったです。この経験を将来にいかしていきたいです。

阿部 美結（白鷹中3年）

私が研修で成長したことは、英語を聞き取り、理解する力と話す力です。ホストファミリーやバディがゆっくり話してくれたおかげで内容を理解でき、伝えたいことを単語やジェスチャーを交えて話すことができました。また、人の温かさや日本とは違う文化、動植物等、自分の目で見て感じる事ができ、視野が広がったと感じました。もっと英語を勉強して、また海外に行きたいです。

平 柚羽（白鷹中3年）

この研修を通して、自分の気持ちや考えを主張することの大切さを知ることができました。日本では、主張が曖昧になっても、何をしたいのか何がしたいのか察することが大切ですが、海外では、主張をはっきりしないと何をしたいのか上手く伝わりません。日本の良さや優しさを大切にしながら、海外でも活躍できる人間を目指して、思いや考えを主張できるようになっていきたいです。

三浦 慶信（白鷹中3年）

僕が学んだことは、「人と話すことは、とても楽しい」ということです。理由は、ホームステイ先の人や現地学校のバディと話すことで、自分が話したことを理解し、優しい表情で返してくれたことに喜びを感じたり、今まで知らなかったさまざまなことを知ることができました。これからもいろいろな人とのコミュニケーションを大切に生活していきたいと思ひます。

高橋 康介（白鷹中3年）

今回の研修で成長したと思うことは、自分から積極的にコミュニケーションを取ることです。考えや思いを伝えることが苦手でしたが、現地の方との交流をきっかけに、必要なことは、自分の気持ちを伝えることだと実感しました。言葉が思うように伝えられなかった分、本当に伝えるべきことに気づくことができたので、これからの生活に活かしていきたいと思ひます。

佐藤 愛琉（白鷹中3年）



12/3

永年の功績をたたえて
アルミ缶回収協力者表彰 優秀賞を受賞

こぶしの家(竹田恵美施設長)が、アルミ缶リサイクル協会(石原美幸理事長)が主催する令和6年度アルミ缶一般回収協力者表彰で優秀賞を受賞しました。

全国に1,500箇所ある回収拠点で、特に優秀な活動と認められた65団体の中にこぶしの家が選出されました。こぶしの家ではこの活動を14年前から行っており、令和5年の回収総量は1,640キロとなりました。町内事業者や近隣住民の方よりアルミ缶を提供いただきながら続いている活動です。

このたびの受賞は、平成30年度に続き2度目となります。誠にありがとうございます。



▲アルミ缶リサイクル協会の稲林専務理事(右)と施設利用者

12/5

第24回山形ふるさとCM大賞
白鷹町作品が「やまぎん賞」を獲得

山形テレビが主催する「山形ふるさとCM大賞」の審査会が、やまぎん県民ホールで行われました。

県内35市町村の「ご当地CM」が集うこの企画も、今年で24回目。今年作品は、高玉芝居で活躍する高米会の役者3名が白鷹町の魅力を早押しクイズ形式で回答し、テンポ良く「白鷹町！」と連呼するものとなっています。

審査の結果、2年連続となる「やまぎん賞」を獲得。作品のテンポと役者のインパクトがとても印象に残ったと好評をいただきました。本作品は、山形テレビで年間200回放送されます。撮影にご協力いただきました皆さま、ありがとうございました。



▲受賞後に記念撮影

12/7

理解を深め、支えあう地域づくりに
認知症サポーター養成講座(認知症講演会)を開催

この日、企業や事業所の方を対象にした「認知症サポーター養成講座」が開催されました。

講座では、医療法人杏山会吉川記念病院で長年認知症医療に携わってこられた御供正明院長よりご講演いただき、認知症の基本や対応についてわかりやすく説明いただくとともに、認知症の人が住みやすいまちを目指していくことで、みんなにとって優しいまちづくりにつながっていくというお話をお聞きしました。

参加された33名には、オレンジリングとステッカーを配布し、仕事や活動の中で見守りを行う認知症サポーターの目印として、身につけたり、店頭などに掲示いただく予定です。



▲講演会の様子



12/10

第46回少年の主張全国大会
井上愛奈さんが「審査委員会委員長賞」を受賞

白鷹中学校3年生の井上愛奈さんは、11月24日に開催された第46回少年の主張全国大会に北海道・東北ブロックの代表として出場し、審査委員会委員長賞を受賞しました。

この日、町長への報告のために来庁した井上さんは、「結果は悔しいが、将来へつながる経験になった」と述べました。大舞台での堂々とした主張はとても素晴らしいものでした。

このたびの受賞、誠にありがとうございます。



▲賞状を手にする井上愛奈さん

12/22

白鷹町誕生70周年記念事業
ふるさと商品アイデアコンクール優秀賞受賞作品発表

白鷹町誕生70周年を記念し、町内の小中学生を対象に白鷹町の特産品を利用した新商品のアイデアを募集した「ふるさと商品アイデアコンクール」において優秀賞に輝いた商品の発表が、中央公民館で開催された「ふだふだ市」において行われました。

優秀賞に選ばれたのは、衣袋結羽さん(浅立)の「しらたか紅ソフト」と、前田侑真君(荒砥乙)の「トマトソフト」。どちらもトマトを使った真っ赤なソフトクリームの発想が評価されました。

入賞された6名には、表彰楯と副賞が授与されました。また、ソフトクリーム購入者には、白鷹中学校美術部がデザインした70周年記念缶バッジがプレゼントされました。

70周年記念缶バッジ! →



▲優秀賞を受賞した衣袋結羽さん(左)と前田侑真君(右)

12/24

永年の功績がたたえられ
令和6年度社会福祉功労者厚生労働大臣表彰を受賞

11月26日、令和6年度全国社会福祉大会が開催され、社会福祉法人白鷹会愛真こども園園長の山本幸子さん(荒砥乙)が、社会福祉功労者厚生労働大臣表彰を受賞され、この日、その報告のため来庁されました。

これは、社会福祉事業に永年従事され、その功績が特に顕著である方に贈られるものです。山本さんは、愛真こども園の福祉理念「愛いっぱい・心向き合い・育てあい」や、教育・保育理念「夢いっぱい・力いっぱい・にこにこ」の実現に向けた保育園運営に取り組み、地域との連携にも力を入れるなど、長きにわたり保育の向上にご尽力されてきました。

このたびの受賞、誠にありがとうございます。



▲賞状を手にする山本幸子さん(中央)

令和6年度 白鷹町スポーツ協会表彰受賞者

12月7日、令和6年度白鷹町スポーツ協会表彰式が中央公民館で行われ、これまで永きにわたり、町スポーツの発展にご尽力された方に功労賞が贈られました。

また、令和6年度に全国大会、東北大会および県大会において優秀な成績を収められた選手に殊勲賞、栄光賞が贈られました。



【功労賞】

鈴木 雅明（全般：スポーツ協会前会長）
鈴木 盛雄（陸上：陸上競技協会前会長）
梅津 秀明（ソフトボール：ソフトボール協会前会長）
向田 俊一（剣道：剣友会前会長）

【殊勲賞】

| | | |
|---------------|---------------|-----------|
| 五十峯豪士（ソフトボール） | 児玉 聡太（ソフトボール） | 紺野 稜真（陸上） |
| 大木 陽由（ソフトボール） | 中村 快生（サッカー） | 中村 璃楽（陸上） |
| 紺野 瑠菜（陸上） | 高橋 梨桜（陸上） | 鈴木 成美（陸上） |
| 高橋 陽心（陸上） | 関崎 千那（陸上） | 竹田実乃里（陸上） |
| 菅間 怜央（陸上） | | |

白鷹中学校陸上競技部

| | | | | | | |
|------|-------|------|------|-------|------|------|
| 松田大暉 | 菅 康介 | 佐藤銀河 | 後藤叶友 | 齋藤怜士 | 紺野竜暉 | 菅間怜央 |
| 竹田圭吾 | 守谷宗汰郎 | 石田善一 | 平 碧羽 | 関 春翔 | 高橋陽心 | 鈴木成美 |
| 中村璃楽 | 紺野瑠菜 | 高橋梨桜 | 関崎千那 | 竹田実乃里 | | |

【栄光賞】

後藤 理久（陸上）
菅間 奏太（ソフトボール）
鈴木 萌音（剣道）
田勢 碧士（剣道）

● 「指導者に求められるコミュニケーションスキル」講演会

表彰式終了後に講演会が行われ、一般財団法人日本ペップトーク普及協会認定講師の小野弘志氏が、「指導者に求められるコミュニケーションスキル～PEP TALKとSBTの実践～」と題して講演しました。

PEP TALKとは、すなわち“短い激励のメッセージ”という意味で、「いかに選手との間に信頼関係を築き、背中を押してあげられるトークができるかが成長の鍵である」と話し、磨き上げられたトークモデルなどの事例を踏まえながら、今後の指導者としての在り方と選手への寄り添い方を伝えていただきました。



酒田市在住の小野弘志講師

各種大会の結果

令和6年度 白鷹町バドミントン大会 (11月9・16・17日 / 鮎貝・東根小体育館)

■一般男子シングルス1部

第1位 金田 煌牙
第2位 安達 一貴
第3位 赤間 亮太

■一般男子シングルス2部

第1位 佐藤 悠太
第2位 小形 欽也
第3位 小形 颯真
渡部 湊介

■一般女子シングルス

第1位 福原久美子
第2位 塚本 香織
第3位 小林 玲希

■小学生シングルス1部

第1位 村上 仁紀
第2位 小形 颯真
第3位 福原 璃生

■小学生シングルス2部

第1位 佐藤 聖
第2位 今野 彩芭
第3位 熊谷 勇軌
金田 心寧

■一般男子ダブルス1部

第1位 金田 煌牙・長沼 信之
第2位 安部 空・斉藤 郁哉
第3位 塚本 保正・塚本 昌志

■一般男子ダブルス2部

第1位 星野 健二・遠藤 英樹
第2位 横山 愛碧・竹田 颯也
第3位 大地 温真・柴田 滉也
鈴木昭太郎・青野 圭吾

■一般女子ダブルス

第1位 塚本 香織・小林 玲希
第2位 安部 亜希・長沼亜沙紀
第3位 飯澤亜也子・飯澤 千春

■小学生ダブルス1部

第1位 小形 颯真・五十嵐龍一
第2位 佐藤 聖・福原 璃生
第3位 村上 仁紀・安部 凌空

■小学生ダブルス2部

第1位 大滝 雄陽・熊谷 勇軌
第2位 五十嵐 滯・土屋 直香
第3位 今野 理桜・佐藤 遥妃



第1回 白鷹紅花の里剣道交流大会 (12月9日 / 蚕桑小学校体育館)

■小学校団体の部

第1位 しらたか剣士会A
第2位 小国剣道スポ少
第3位 しらたか剣士会B

■中学校男子団体の部

第1位 しらたか剣士会B
第2位 小国剣道スポ少
第3位 長井小桜剣道スポ少

■中学校女子団体の部

第1位 しらたか剣士会
第2位 長井小桜剣道スポ少

■小学生個人戦 低学年の部

第1位 田勢 碧士 (3年・しらたか)
第2位 鈴木 萌音 (4年・しらたか)
第3位 渡部 りん (4年・長井)
芳賀 雫 (4年・しらたか)

■小学校個人戦 高学年の部

第1位 阿部 潤平 (6年・しらたか)
第2位 小関 悠生 (6年・小国)

第3位 井上 慶音 (6年・小国)
児玉 蒼空 (6年・しらたか)

■中学校個人戦 男子の部

第1位 黒田 陽斗 (3年・しらたか)
第2位 矢部 陽斗 (2年・小国)
第3位 志水 陽樹 (3年・しらたか)
黒澤 虎斗 (3年・しらたか)

■中学校個人戦 女子の部

第1位 高山 澄空 (2年・しらたか)
第2位 山口 莉奈 (2年・長井)
第3位 矢部 美奈 (1年・小国)
阿部心々寧 (1年・しらたか)



困ったら一人で悩まず行政相談

行政困りごと相談所を開設します。行政サービスに関する苦情・要望等がございましたらお気軽にご相談ください。

※相談は無料・秘密厳守です。

●いつ 1月29日（水）

午後1時30分～3時30分

●どこで 中央公民館 2階

会議室A

《担当行政相談委員》

●田中恵治委員

☎85-4120

●大村奈保子委員

☎85-2085

【問い合わせ】

総務省

山形行政監視行政相談センター

☎023-632-3113

町民課くらし環境係

☎85-6131



令和7・8年度競争入札参加資格審査申請の手続きについて

令和7・8年度の建設工事、測量・建設コンサルタント等の競争入札に参加を希望される場合は「白鷹町入札参加資格審査申請要綱」に基づき申請してください。要綱および様式は町ホームページでご覧いただけます。

●受付期間 2月3日（月）～

28日（金）まで

※土、日、祝日は除く。

※郵送による申請の場合、2月28日到着分まで受け付けます。

●受付時間 持参による申請の場合は、午前9時～12時、午後1時～4時30分

【問い合わせ】

建設課管理係

☎87-0784

【問い合わせ】

建設課管理係

☎87-0784

都市計画税の課税停止について

令和6年12月議会において、白鷹町町税条例の一部を改正する条例（都市計画税の停止含む）が可決されたため、令和7年度以後の都市計画税については当面の間停止とし、「賦課しない」としました。

1. 都市計画税とは

都市計画税は、都市計画法（住みよいまちづくりのための法律）により行う、都市計画事業（道路、上下水道、公園などの公共施設の整備など）や土地区画整理事業など、決められた一定の事業に使われます。その事業によって、より良好な住環境等が整備され、土地や家屋等の利用価値が向上することが考えられることから負担いただく目的税です。

2. これまでの経過

昭和54年度より荒砥・鮎貝地区の一部に課税を開始し、都市計画事業として、荒砥・鮎貝地区の下水道整備事業や鮎貝土地区画整理事業を行うため都市計画税を賦課させていただきました。

3. 見直しの理由

▶計画した都市計画事業は既に完了していること。

また、その事業費の地方債償還についてもおおむね終了すること。

▶現時点で都市計画税を活用する具体的な事業予定が決まっていないことや全町下水道化の推進により、課税区域内外での税負担の公平性について課題となっていること。

【問い合わせ】 税務出納課資産税係 ☎85-6133

「白鷹町水道事業経営戦略の改定（案）」

【意見募集期間】 令和7年1月17日（金）～2月6日（木） ※期間内必着

●経営戦略改定の趣旨

町民生活に必要不可欠なインフラである水道事業を安定的に継続していくため、老朽更新や耐震化対策、人口減少などの課題を中長期的な投資・財政計画に反映するとともに、その実現方策を示す経営の基本計画として改定を行うものです。

●計画期間

令和7年度から令和16年度までの10年間

●経営の基本方針

- ①安定給水
- ②水質管理
- ③施設・設備の老朽更新と耐震化
- ④施設・設備の廃止や統合
- ⑤漏水対策
- ⑥災害対策
- ⑦経営の合理化・効率化の検討
- ⑧経営基盤の強化

【意見の提出方法】

ご意見は「意見送付様式」に必要事項を記載の上、郵送、FAX、電子メールでお寄せください。
※様式は町ホームページよりダウンロードできます。

〔閲覧場所〕 上下水道課、中央公民館、各地区コミュニティセンター、町ホームページ

〔TEL〕85-6138 / 〔FAX〕85-2509 / 〔Eメール〕suidou@so.town.shirataka.yamagata.jp

〔郵送〕〒992-0892 白鷹町大字荒砥甲833番地 白鷹町役場上下水道課あて

「白鷹町観光交流推進計画（案）」

【意見募集期間】 令和6年12月19日（木）～1月31日（金） ※期間内必着

町では、観光振興の基本理念や将来の方向性を示すとともに、町民・関係団体・行政等が一体となって取組み、白鷹町の観光振興を図る、「白鷹町観光交流推進計画」の策定を行っております。本案につきまして、広く皆さまからのご意見を頂戴するパブリックコメントを募集します。

【意見の提出方法】

ご意見は「意見送付様式」に必要事項を記載の上、郵送、FAX、電子メールでお寄せください。
※様式は町ホームページよりダウンロードできます。

〔閲覧場所〕 商工観光課、中央公民館、各地区コミュニティセンター、町ホームページ

〔TEL〕85-6126 / 〔FAX〕85-2128 / 〔Eメール〕shoukou@so.town.shirataka.yamagata.jp

〔郵送〕〒992-0892 白鷹町大字荒砥甲833番地 白鷹町役場商工観光課あて

▼申告書の提出が必要な方

- 給与収入があり次に該当する方
 - ①年末調整を行っていない方
 - ②前年中に途中で退職した方
 - ③給与以外に所得のある方
 - ④2カ所以上から給与のある方
- 農業・営業・不動産など事業所得のある方
- 配当や保険満期、資産の譲渡などの所得がある方
- 年金受給者で社会保険・生命保険料控除を受けようとする方
- 収入がなく次に該当する方
 - ①国民健康保険に加入している方
 - ②所得証明が必要な方
 - ③年金などの免除を申請される方

※詳細は、1月17日に全戸配布します「町・県民税申告相談のお知らせ」および「申告フローチャート」を参照ください。

▼申告書の提出に必要なもの

| 申告書を提出される方全員 | |
|--------------------------|---|
| <input type="checkbox"/> | 町民税・県民税申告書（町から送付されている方） |
| <input type="checkbox"/> | 「確定申告のお知らせ」（税務署から送付されている方） |
| <input type="checkbox"/> | 本人確認書類（マイナンバーが確認できる書類と本人であることが確認できる書類） 例）マイナンバーカード、マイナンバー通知カードと運転免許証、マイナンバー通知カードと健康保険証 など |
| 所得（収入）に関するもの | |
| <input type="checkbox"/> | 源泉徴収票（給与・年金） |
| <input type="checkbox"/> | 収支内訳書および収入と経費を証明するもの（農業・営業・不動産その他事業所得がある方） 例）出荷証明書や購買明細書等の経費が確認できるもの、売上伝票や帳簿等および経費が確認できるもの |
| <input type="checkbox"/> | 一時所得や保険満期一時金などの証明書 |
| <input type="checkbox"/> | 支払明細書、金融機関発行の源泉徴収票（配当のある方） |
| <input type="checkbox"/> | 個人年金、講師料、謝金など各種報酬の支払明細 |
| <input type="checkbox"/> | 売買契約書、譲渡費用等がわかる領収書（土地等を売却された方） |
| 控除に関するもの | |
| <input type="checkbox"/> | 生命（一般・介護医療）保険料控除証明書 |
| <input type="checkbox"/> | 個人年金保険料控除証明書 |
| <input type="checkbox"/> | 地震保険料控除証明書（平成18年12月31日までに締結した長期損害保険料控除証明書） |
| <input type="checkbox"/> | 国民健康保険税・介護保険料・後期高齢者医療保険料の領収書 |
| <input type="checkbox"/> | 国民年金保険料控除証明書、農業者年金掛金の領収書 |
| <input type="checkbox"/> | 医療費控除の明細書、おむつ使用証明書、保険などの補てん額がわかるもの |
| <input type="checkbox"/> | 身体障害者手帳、療育手帳など |
| <input type="checkbox"/> | 障がい者控除対象者認定書（要介護認定者） |
| <input type="checkbox"/> | 寄付を行った団体の発行する領収書 |
| 振替納付や還付に関するもの | |
| <input type="checkbox"/> | 通帳、通帳の本人届出印…振替納付 |
| <input type="checkbox"/> | 申告者名義の金融機関名・支店・口座番号がわかるもの…還付 |

＼こちらチェック！／

農業所得がある方へ（販売がある農家）

収支計算による申告となります。

●持ち物 収支内訳書（農業所得用）および収入と経費が確認できるもの

- ①農協と取引されている方は、農協が発行する各種明細書
- ②営農組合（集落営農）の方は、分配金の計算書※明細書・計算書等がないと申告相談に支障が出ますので、必ず持参ください。

【お願い】

- ①農作業の委託費、小作料の支払いがある方は事前に支払明細書をご提出ください。
- ②機械等を共同で購入された方は、事前に販売証明書などをご提出ください。

営業・不動産など事業所得のある方へ

●持ち物 収支内訳書（一般・不動産用）および収入と経費が確認できるもの

報酬・配当所得のある方へ

●持ち物 支払明細書など

給与・年金所得がある方へ

●持ち物 源泉徴収票

※中途退職者は退職時までの源泉徴収票も必要です。

障害者控除を受けられる方へ

●持ち物 障害者手帳など

※要介護認定を受けている方で「身体障がい者に準ずる」と認定された場合は、障害者控除を受けることができます（認定書は健康福祉課介護保険係で発行します）。

医療費控除を受けられる方へ

●持ち物 記入済みの医療費明細書

※出産一時金、高額医療費がある場合や保険などの補てん金がある場合はその金額が除かれます。
※明細書は事前に記入しておいてください。

住宅借入金等特別控除の適用を受けられる方へ

●持ち物

(1)新規の方…借入金の年末残高等証明書、登記簿謄本、契約書写しなど

※税務署で申告してください。

（長井税務署 ☎84-1810）

(2)2回目以降の方…税務署から届いている住宅借入金等特別控除申告書、借入金の年末残高証明書

令和7年度 (令和6年分)

町民税・県民税の申告相談

期間は2月13日～3月17日です

今年も町民税・県民税の申告書を提出していただく時期になりました。令和7年度の町民税・県民税を算出する基礎となるほか、国民健康保険税・後期高齢者医療保険料や介護保険料の算定および所得証明書や課税証明書などの税関係証明書発行の資料となる重要な書類ですので、「申告書の提出が必要な方」にあてはまる方は忘れずに申告書を提出してください。

なお、申告相談の際の注意点などをまとめましたので、「申告書の提出が必要な方」にあてはまる方は、必要な書類の事前準備をお願いします。

【問い合わせ】

税務出納課町民税係 ☎85-6132

| 申告相談日程 | | | | 会場 |
|--------|----|---------------|--------------|---------------------------|
| 月日 | 曜日 | 相談受付地域 | | (対象地区) |
| | | 午前 | 午後 | |
| 2/13 | 木 | 中田、原、上原 | 堀之内、北原、針生 | 鷹山地区コミュニティセンター (鷹山地区) |
| 14 | 金 | 山道、西 | 新屋敷1・2 | |
| 17 | 月 | 下折居、上折居、西原、細野 | 東小手沢、南 | |
| 18 | 火 | 南部1・2 | 南部3・4・5 | 東根地区コミュニティセンター (東根地区) |
| 19 | 水 | 中部1・2 | 中部4・5・6 | |
| 20 | 木 | 北部1・2 | 北部3・4 | |
| 21 | 金 | 中部3、東部1・2 | 東部3・4 | |
| 25 | 火 | 蚕桑1・2 | 蚕桑3・8・10 | 蚕桑地区コミュニティセンター (蚕桑地区) |
| 26 | 水 | 蚕桑6・7 | 蚕桑4・5・15 | |
| 27 | 木 | 蚕桑12・13 | 蚕桑11・14・16 | |
| 28 | 金 | 蚕桑9・17・18 | 蚕桑19・20 | |
| 3/4 | 火 | 鮎貝3・4・14 | 鮎貝10・12 | 鮎貝地区コミュニティセンター (鮎貝地区) |
| 5 | 水 | 鮎貝1・2 | 鮎貝11、高岡2、深山2 | |
| 6 | 木 | 鮎貝7・8・9 | 鮎貝5、高岡1、深山1 | |
| 7 | 金 | 鮎貝13 | 鮎貝6、鮎貝15 | |
| 10 | 月 | 十王1・2 | 十王3・4・5・6 | 中央公民館 2階大会議室 (荒砥・十王地区) |
| 11 | 火 | 十王8・9・10 | 十王7、菖蒲1・2 | |
| 12 | 水 | 下山、佐野原 | 八幡1・2、貝生2 | |
| 13 | 木 | 貝生1、大瀬 | 貝生3、新町 | |
| 14 | 金 | 出来町1・2 | 横町1、仲町3 | |
| 17 | 月 | 仲町1・2 | 上町、横町2、仲町4 | |

【開館時間】午前8時30分

【受付時間】午前の部：午前8時45分～11時（相談は午前9時開始）

午後の部：午前11時45分～午後3時（相談は午後1時開始）



- 申告相談は受付簿に記入された順に行います。
- 混雑を避けるため、相談される方のお住まいの地区・地域を指定させていただきます。ご協力をお願いします。
 - ▼ 指定された日の時間帯においでください。
 - ▼ 指定日に都合のつかない方は、同じ地区の会場のいずれかの日においでください。
 - ▼ 同じ地区の会場のいずれの日にも都合がつかない方は、事前に税務出納課町民税係へご連絡（新たな日を予約）ください。
- ※ 連絡なしに指定会場以外に来られた方は、資料がないため受付できませんのでご注意ください。
- 資料等の都合上、役場庁舎内での相談はお受けできません。ご理解とご協力をお願いします。
- **申告会場は例年大変混み合います。国税庁ホームページの「確定申告書作成コーナー」をぜひご利用ください。**

白鷹町会計年度任用職員の登録を受け付けます

令和7年度に任用を予定している白鷹町の会計年度任用職員（地方公務員法第22条の2に基づき任用される一般職の臨時非常勤職員）の募集について、下記のとおり登録の受け付けを行います。

なお、詳しくは令和7年度会計年度任用職員募集案内（総務課総務係で配付、または町ホームページに掲載）をご覧ください。

▼募集職種および報酬等

| 職 種 | 勤務時間 | 左記の場合の月給 |
|-------------------|-----------------|-----------------------|
| 事務補助職員 | 週5日 (7時間) | 165,742円 ～184,620円 |
| 事務補助職員 (下水道普及) | 週5日 (7時間) | 165,742円 ～184,620円 |
| 運転手 | 週5日 (7時間45分) | 164,500円 ～232,100円 |
| 交通安全 専門指導員 | 週5日 (7時間) | 165,742円 ～198,710円 |
| 介護認定調査員 | 週5日 (7時間) | 175,678円 ～215,962円 |

| 職 種 | 勤務時間 | 左記の場合の月給 |
|---------------------|--------------|-----------------------|
| 図書館司書 | 週5日 (7時間) | 165,742円 ～198,710円 |
| 事務補助職員 (図書館) | 週5日 (7時間) | 165,742円 ～184,620円 |
| 事務補助職員 (学校事務) | 週5日 (7時間) | 165,742円 ～184,620円 |
| 学校生活支援員 (教員免許あり) | 週5日 (7時間) | 175,678円 ～209,730円 |
| 学校生活支援員 (教員免許なし) | 週5日 (7時間) | 165,742円 ～191,575円 |
| 学校業務技術員 | 週5日 (7時間) | 148,581円 ～182,813円 |

※月給は、学歴、経験年数により決定されます。勤務時間は勤務場所等によって異なる場合があります。

※それぞれの職種の資格要件等は、募集案内をご覧ください。

※希望職種は3つまで選択可能です。

※人事院勧告を受けて常勤職員の給与改定があった場合は、併せて改定される場合があります。

※障がいの有無による選考結果への影響はありません。

▼支給する主な手当

- ・通勤手当
自動車通勤の場合、片道2km以上の方に支給されます。
- ・期末手当、勤勉手当
原則として、任用期間が6カ月以上で、かつ週の勤務時間が15時間30分以上となる方に、6月と12月に支給されます。

▼勤務形態

職種・職場により勤務時間、勤務日数が異なります。

▼休暇、休日

勤務形態によって、次の休暇が付与されます。

- ・年次有給休暇
 - ・有給の特別休暇（忌引休暇、結婚休暇、夏季休暇、産前産後休暇など）
 - ・無給の特別休暇（病気休暇、子の看護休暇など）
- ※勤務条件によって付与される休暇や日数は異なります。

※土日祝日等開館部門（図書館）を除き、土曜日、日曜日および国民の祝日などは原則として勤務を要しません。ただし、行事などにより勤務を命令する場合があります。

▼提出書類および提出方法

- ・令和7年度白鷹町会計年度任用職員登録申請書（要写真貼付）
- ・資格免許（証明書）写し
※役場総務課にお越しいただくか町ホームページからダウンロードしてください。
※提出は役場総務課に持参または郵送で提出いただくか下記受付メールアドレスへ送付ください。

▼締め切り

令和7年2月7日（金）

※書類を提出された方は「令和7年度白鷹町会計年度任用職員登録者名簿」に登録され、必要に応じて名簿登録者の中から書類審査および面接による選考を行い採用者を決定します。

※年度初めからの採用については、2月7日までに登録いただいた方の中から選考させていただきますが、その後も登録を随時行いますのでお問い合わせください。

※名簿登録者全員が採用されるものではありませんのでご了承ください。なお、年度初めからの採用の有無については、職員の人事異動の関係上、3月中旬の通知となります。

友好都市交流事業のご紹介

新潟県
長岡市栃尾地域

昭和 47 年に姉妹都市を提携



とちお自慢市（令和 6 年 10 月開催）

町内銘菓、芋煮、玉こんにやく、白鷹町PRグッズ等を販売。芋煮については、栃尾名物油揚げに次ぐ行列ができ、早くも完売し大変好評でした。玉こんにやくも、昨年の2倍の数の販売に挑戦し、見事完売。白鷹町の魅力を感じていただきました。

平成元年にホークスサミット、災害相互応援協定を締結

東京都 三鷹市

三鷹の森フェスティバル（令和 6 年 10 月開催）

町内銘菓、芋煮、玉こんにやく、白鷹町PRグッズ等を販売。例年好評をいただいている芋煮は、昨年より販売数を増やしたものの大盛況により3時間ほどで完売となりました。青空のもと、音楽とともに白鷹町の魅力を存分に感じていただきました。



神奈川県 海老名市

平成 27 年に災害時相互応援協定を締結



えびな市民まつり 2024（令和 6 年 11 月開催）

町内銘菓、芋煮、玉こんにやく、白鷹町PRグッズ等を販売。例年好評をいただいている町内銘菓や玉こんにやくは、リピーターや白鷹町出身の皆さまにお求めいただき、程なく完売。温かい芋煮に舌鼓を打ちながら、フィナーレの花火を鑑賞されました。

令和 5 年に紅花友好都市協定を締結

埼玉県 桶川市

桶川べに花まつり（令和 6 年 6 月開催）

紅花どんどん焼や紅花茶のほか、紅花最中等の町内銘菓および白鷹町PRグッズを販売。白鷹で栽培された紅花をブース前に設置し、桶川の紅花（とげなしべにばな）とは一味違った最上紅花を楽しんでいただきました。



白鷹町誕生70周年記念

会場もふえて、
たのしさいっぱい！

第6回

しらたか 雪紅の あか

あかり、あつたか。しらたかの冬。

令和7年2月1日（土曜日）

午後3時～8時

会場（設置場所）

◆まちなかエリア・白鷹町まちづくり複合施設（白鷹町役場）

・愛菜館・山峡紅の里

◆わくわくエリア・あゆ茶屋・パレス松風・どりいむ農園直売所

・地域交流広場（ファミリーマート白鷹さくらの店隣）

◆「うせつ」エリア・353KUROGAMO・のどか村

・白鷹町営スキー場

●雪どろろう、雪だるま、きらめくイルミネーションなど

●各会場とも、さまざまな紅（あか）りがいっぱい！

●白鷹町の特産品の販売

●各会場ごと、楽しいイベントや、

おいしいふるまい等がありますよ！

（天候により、内容が変更になる場合があります）

しらたか雪紅のあか
インスタグラム
フォトコンテスト！

インスタグラムで次のハッシュタグをつけて
各エリアの魅力ある写真を投稿してね。
#2025しらたか雪紅リフトコン #白鷹町
#写真を撮った場所（まちなかエリア、わくわく
エリア、うせつエリアの各会場いずれか）
入賞した方にはステキな景品をプレゼント！

●インスタグラムフォトコンテストに
ついてはこちらのQRコードにて応募
規約をご確認の上ご応募ください。



スタンプラリーで プレゼント

お楽しみスタンプラリーで、
雪紅（あか）リ・オリジナルグッズ！
さらにアンケートに答えて応募すると
豪華景品プレゼント！



- 一等 米沢牛（限定3本）
- 二等 SHIRATAKAビッグトート（限定10本）
- 三等 雪紅（あか）リトートバッグまたはオリジナルエコバッグ（限定各50本）



雪どろろうを作って！マシュマロ食べて！
みんなであつたのしく過しましょう。
会場：白鷹町まちづくり複合施設



白鷹町内の各地区に、紅（あか）りがほんのりともります。

白鷹町の雪あかりは、紅花の「紅」をもらって「雪紅（あか）リ」と名付けました。
しらたかの冬の夜を、ひとめぐりしませんか。きっと、あたたかな出会いが待っています。

主催：白鷹町「日本の紅（あか）をつくる町」連携推進本部

問い合わせ 白鷹町役場商工観光課 電話 0238-85-6126



人事行政の運営等の状況を公表します

【問い合わせ】総務課総務係 ☎85-6120

町政に対してより一層のご理解をいただくために、平成17年12月に制定された「白鷹町人事行政の運営等の状況の公表に関する条例」に基づき、人事行政の運営等の状況についてお知らせします。

I 各任命権者からの報告の概要

01 職員の任免および職員数に関する状況

① 職員の採用の状況

令和5年度の職員採用は、一般行政職7人、教育職1人の合計8人です。

② 再任用の状況

再任用職員は、高齢者雇用の推進等のため定年退職者等のうち、改めて採用される職員で、常時勤務職員と短時間勤務職員（地方公務員法第22条の4、令和3年改正法附則第4条および第5条）がいます。

令和5年度においては、常時勤務での採用が2人、短時間勤務での採用が1人です。

③ 職員の退職の状況

■ 令和5年度における職員の退職の状況は下表のとおりです。

| | 行政職 | 保育士 | 技能労務職 | 医療職 | 計 |
|------|-----|-----|-------|-----|----|
| 定年退職 | | | | | 0人 |
| 早期退職 | | | | 1人 | 1人 |
| 自己都合 | 5人 | | | 1人 | 6人 |
| その他 | 1人 | | | | 1人 |
| 合計 | 6人 | 0人 | 0人 | 2人 | 8人 |

退職者のうち4人が、令和6年度当初時点で再就職しています。

④ 部門別職員数の状況と主な増減理由（各年4月1日現在）

| 区分 | 部門 | 職員数 | | 増減数 | 主な増減理由 |
|-------|---------------|-------|-------|-----|----------|
| | | 令和5年度 | 令和6年度 | | |
| 一般行政 | 議会 | 2人 | 2人 | 0人 | |
| | 総務 | 33人 | 33人 | 0人 | |
| | 税務 | 11人 | 11人 | 0人 | |
| | 労働 | 1人 | 1人 | 0人 | |
| | 農林水産 | 16人 | 18人 | 2人 | 林業一般部門の増 |
| | 商工 | 7人 | 7人 | 0人 | |
| | 土木 | 12人 | 12人 | 0人 | |
| | 民生 | 14人 | 15人 | 1人 | 民生一般部門の増 |
| | 衛生 | 8人 | 8人 | 0人 | |
| | 小計 | 104人 | 107人 | 3人 | |
| 特別行政 | 教育 | 12人 | 13人 | 1人 | 保健体育部門の増 |
| 公営企業等 | 病院 | 52人 | 53人 | 1人 | 医療部門の増 |
| | 水道 | 3人 | 4人 | 1人 | 事務部門の増 |
| | 下水道 | 4人 | 4人 | 0人 | |
| | その他 | 11人 | 11人 | 0人 | |
| | 小計 | 70人 | 72人 | 2人 | |
| | 合計 | 186人 | 192人 | 6人 | |
| | 再任用常時勤務職員 | 2人 | 2人 | 0人 | |
| | 再任用短時間勤務職員 | 1人 | 0人 | ▲1人 | |
| | フルタイム会計年度任用職員 | 6人 | 8人 | 2人 | |

02 職員給与の概要

① 総括

■人件費の状況（令和5年度普通会計決算）

| 住民基本台帳人口 (R 6. 3. 31 現在) | 歳出額 (A) | 実質収支 | 人件費 (B) | 人件比率 (B / A) |
|-----------------------------|---------------|--------------|---------------|-----------------|
| 12,393 人 | 95 億 5,385 万円 | 6 億 8,596 万円 | 11 億 7,795 万円 | 12.3% |

(注) 人件費には、特別職に支給される給料・報酬等を含みます。

■職員給与費の状況（令和5年度普通会計決算）

| 職員数 (A) | 給与費 | | | | 1 人当り給与費 (B / A) |
|---------|--------------|----------|--------------|--------------|------------------|
| | 給料 | 職員手当 | 期末・勤勉手当 | 計 (B) | |
| 120 人 | 4 億 2,797 万円 | 6,172 万円 | 1 億 6,932 万円 | 6 億 5,901 万円 | 549 万円 |

(注) 職員手当には、退職手当を含みません。

■ラスパイレス指数の状況（各年4月1日現在）

| 年度 | 白鷹町 | 県内町村平均 | 全国町村平均 | 山形県 |
|-------|------|--------|--------|-------|
| 令和4年度 | 97.8 | 98.1 | 96.3 | 100.0 |
| 令和5年度 | 97.9 | 98.0 | 96.3 | 100.0 |

(注) ラスパイレス指数とは、国家公務員の給与水準を 100 とした場合の地方公務員の給与水準を示す指数です。

② 職員の平均給与月額、初任給等の状況

■職員の平均年齢、平均給料月額および平均給与月額の状況（令和6年4月1日現在）

【一般行政職】

| 区分 | 平均年齢 | 平均給料月額 | 平均給与月額 | 平均給与月額(国ベース) |
|-----|--------|-----------|-----------|--------------|
| 白鷹町 | 41.1 歳 | 312,200 円 | 348,300 円 | 334,500 円 |
| 山形県 | 43.7 歳 | 331,100 円 | 404,400 円 | 357,100 円 |
| 国 | 42.1 歳 | 323,823 円 | | 405,378 円 |

(注)

- 「平均給料月額」は、職員の基本給の平均です。
- 「平均給与月額」は、基本給と毎月支払われる諸手当を合計した給与の平均です。
- 「平均給与月額(国ベース)」は、国家公務員の平均給与月額の算定方法により再計算した給与の平均です。

【技能労務職】

| 区分 | 平均年齢 | 平均給料月額 | 平均給与月額 | 平均給与月額(国ベース) |
|-----|--------|-----------|-----------|--------------|
| 白鷹町 | 54.5 歳 | 283,300 円 | 290,800 円 | 294,500 円 |
| 山形県 | 53.8 歳 | 332,100 円 | 369,700 円 | 348,400 円 |
| 国 | 51.2 歳 | 288,144 円 | | 330,553 円 |

■職員の初任給の状況（令和6年4月1日現在）

| 区分 | | 白鷹町 | 山形県 | 国 |
|-------|-----|-----------|-----------|------------------------------------|
| 一般行政職 | 大学卒 | 196,200 円 | 199,100 円 | (総合職) 200,700 円 (一般職) 196,200 円 |
| | 高校卒 | 166,600 円 | 168,300 円 | 166,600 円 |
| 技能労務職 | 高校卒 | 165,000 円 | 163,700 円 | — |

■職員の経験年数別・学歴別平均給料月額等の状況（令和6年4月1日現在）

| 区分 | | 経験年数 10～15 年 | 経験年数 15～20 年 | 経験年数 20～25 年 |
|-------|-----|--------------|--------------|--------------|
| 一般行政職 | 大学卒 | 284,200 円 | 334,700 円 | 360,700 円 |
| | 高校卒 | 244,000 円 | | |
| 技能労務職 | 高校卒 | | | |

(注) ・経験年数とは、卒業後直ちに採用され引き続き勤務している場合は、採用後の年数をいいます。
・斜線部分には、該当者がいません。

③ 一般職の職員の級別職員数等の状況

■一般行政職の級別職員数の状況（令和6年4月1日現在）

| 区分 | 1 級 | 2 級 | 3 級 | 4 級 | 5 級 | 6 級 | 計 |
|----------|-------|-------|-------|-------|-------|------|--------|
| 標準的な職務内容 | 主事 | 主任 | 主査 | 係長 | 課長補佐 | 課長 | |
| 職員数 | 23 人 | 15 人 | 15 人 | 24 人 | 17 人 | 10 人 | 104 人 |
| 構成比 | 22.1% | 14.4% | 14.4% | 23.1% | 16.4% | 9.6% | 100.0% |

(注) ・級区分は、町の給与条例によるものです。
・標準的な職務内容とは、それぞれの級に該当する代表的な職名です。

④ 特別職の報酬等の状況（令和6年4月1日現在）

| 区分 | 給料・報酬月額 | 期末手当 | 退職手当 | |
|----|---------|----------|-------------------------------------|---------|
| 給料 | 町長 | 810,000円 | 6月期 1.70月 12月期 1.70月 計 3.400月 | 27,216円 |
| | 副町長 | 630,000円 | | 15,888円 |
| | 教育長 | 560,000円 | | 11,328円 |
| 報酬 | 議長 | 340,000円 | 計 3.400月 | / |
| | 副議長 | 280,000円 | | |
| | 議員 | 265,000円 | | |

(注)

- ・ 期末手当は35%の加算措置があります。
- ・ 退職手当の支給月数は4年間に在職した場合です。

⑤ 職員の手当の状況

■ 期末手当・勤勉手当の状況（令和6年4月1日現在）

| 区分 | 6月期 | 12月期 | 計 |
|------|---------|---------|--------|
| 期末手当 | 1.225月分 | 1.225月分 | 2.45月分 |
| 勤勉手当 | 1.025月分 | 1.025月分 | 2.05月分 |
| 合計 | 2.25月分 | 2.25月分 | 4.50月分 |

(注) 制度上の段階、職務の級による加算措置があります。

■ 退職手当の状況（令和6年4月1日現在）

| 区分 | 自己都合 | 定年・勲奨 |
|----------|-----------------------|-------------|
| 支給率 | 勤続20年 | 24.586875月分 |
| | 勤続25年 | 33.27075月分 |
| | 勤続35年 | 47.709月分 |
| | 最高限度額 | 47.709月分 |
| その他の加算措置 | 定年前応募認定退職者（2%から45%加算） | |

■ 時間外勤務手当の状況（各年度普通会計決算）

| 区分 | 支給総額 | 職員1人当たり支給年額 |
|-------|----------|-------------|
| 令和3年度 | 37,406千円 | 314千円 |
| 令和4年度 | 37,314千円 | 296千円 |
| 令和5年度 | 28,080千円 | 211千円 |

■ (令和5年度病院事業会計決算)

| | |
|--------------------|--|
| 手当支給職員の割合 | 76.9% |
| 支給対象職員1人当たりの平均支給年額 | 646千円 |
| 手当の種類(手当数) | 7 |
| 主な手当の内容 | 1.放射線、試薬等を扱う危険業務 2.手術に従事する場合 3.在宅患者を診療した場合 |

■ その他の手当（令和6年4月1日現在）

| 手当名 | 内容 | 国の制度との異同 | 支給実績 (令和5年度普通会計決算) | 支給職員1人当たり 平均支給月額 (令和5年度普通会計決算) |
|-------|------------------|----------|-----------------------|--------------------------------------|
| 扶養手当 | 扶養親族のある職員 | 同 | 10,862千円 | 17,748円 |
| 管理職手当 | 管理職(課長級)の役職にある職員 | 同 | 6,229千円 | 51,908円 |
| 寒冷地手当 | 寒冷地に勤務する職員 | 同 | 6,618千円 | ※ 60,164円 |
| 通勤手当 | 通勤距離に応じて支給 | 異 | 6,193千円 | 5,799円 |
| 住居手当 | 住宅を借り受けている職員 | 同 | 3,739千円 | 22,256円 |
| 地域手当 | 東京都特別区に勤務する職員 | 同 | 0千円 | — |

※年額平均

03 職員の勤務時間その他の勤務条件の状況

① 職員の休日

(イ) 国民の祝日に関する法律に規定する休日

(ロ) 1月1日から同月3日までおよび12月29日から同月31日までの日（(イ)の日を除く）

② 勤務時間の概要

職員の勤務時間は、一週間当たり38時間45分と定められており、原則毎週月曜日から金曜日までの、それぞれ8時30分から17時15分までの勤務となります。そのうち、12時から13時までの間は休憩時間となっています。

なお、一部の職場においては、その業務の実情に応じて職員の勤務時間の割り振りを行っています。

③ 休暇制度の概要・種類等

職員の休暇には、年次有給休暇、病気休暇、特別休暇、介護休暇、組合休暇があります。なお、特別休暇の主な種類は、次のとおりです。

- ・ 出産の場合 ・ 妻の出産の場合 ・ 結婚の場合 ・ 生後1年に達しない子を育てる場合 ・ 忌引の場合
- ・ 配偶者および父母等の追悼など特別な行事がある場合 ・ 夏季における盆等の諸行事等に対応する場合
- ・ 感染症の場合 ・ 災害等により出勤することが著しく困難であると認められる場合

04 職員の分限および懲戒処分の状況

①分限処分の状況

令和5年度において、免職処分および降任処分された職員はいませんでした。
また、令和5年度に休職処分された職員は4人となっています。

②懲戒処分の状況

令和5年度において、懲戒処分を受けた職員はいませんでした。

05 職員の服務の状況

①職務専念義務の免除

職員は、法律または条例に定めがある場合のほかは、その勤務時間および職務上の注意力のすべてをその職務遂行のために用いなければなりません（地方公務員法第35条）。ただし、「職員の職務に専念する義務の特例に関する条例」により、研修を受ける場合や職務上必要な教養を目的とする講習会、講演会等に参加する場合などに、職務専念義務が免除されることがあります。

②営利企業等従事の許可状況

職員は、任命権者の許可を受けなければ、営利を目的とする会社等の役員を兼ねる、報酬を得ていかなる事業もしくは事務に従事などしてはならないとされています（地方公務員法第38条）。
令和5年度における許可件数は2件となっています。

06 職員の研修および人事評価の状況

①研修の概要

令和5年度に実施した研修は、以下のとおりです。

| 研修区分 | コース数 | 延べ人数 |
|-------|-------|------|
| 町独自研修 | 9コース | 390人 |
| 派遣研修 | 38コース | 89人 |

②職員の人事評価

職員がその担当する業務において、「目標管理」の手法を用いて、「業務遂行過程で発揮した能力」および「業務の達成状況や取組内容」を適正に評価し、人事管理の基礎とするための人事評価制度に平成28年度から取り組んでいます。

07 職員の福祉および利益の保護の状況

①福利厚生制度の概要

職員の共済制度は、地方公務員法第43条に基づいて定められた地方公務員等共済組合法によって具体的に定められています。共済制度を運用し、実施する主体は山形県市町村職員共済組合です。共済組合では、組合員である職員とその家族の病気・ケガ・出産・死亡等に対して必要な給付を行う「短期給付事業」、職員の退職・障がい・死亡に対して年金または一時金の給付を行う「長期給付事業」、健康の保持増進事業や住宅資金の貸付けなどの「福祉事業」の大きく分けて3つの事業を行っています。また、事業等を補完するため、一般社団法人山形県市町村職員互助会が設けられており、祝金の支給等の事業を行っています。

②公務災害の発生状況

公務災害補償制度は、職員が公務上の災害（負傷、疾病、障がいおよび死亡）または通勤による災害を受けた場合に、その災害によって生じた損害の補填（補償）と、被災職員の社会復帰の推進および職員・遺族の援護を図るために必要な事業（福祉事業）を行うことを目的としています。具体的には、地方公務員法第45条に基づいて定められた地方公務員災害補償法等によって定められています。

令和5年度に公務災害として認定された件数はありませんでした。

Ⅱ 公平委員会の業務の状況

1. 勤務条件に関する措置の要求の状況

令和5年度で、勤務条件に関する措置の要求はありませんでした。

2. 不利益処分に関する不服申立ての状況

令和5年度は、該当ありませんでした。



図書館に行こう!

◎白鷹町立図書館 ☎ 87-0217

◎開館時間：9：00～19：00

◎休館日：毎月第2・第4木曜日
2月は13日・27日

《おすすめ図書》 『野球しようぜ! 大谷翔平ものがたり』 文・とりごえこうじ / 絵・山田花菜

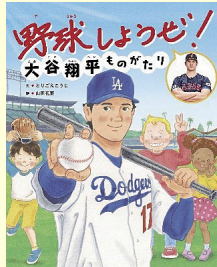

ドジャースで活躍する大谷翔平選手は2年連続3度目のMVPに輝きました! その大谷選手の幼少期から現在に至るまでの軌跡をたどった絵本です。

今、子どもから大人まで世界中で大人気!! その秘密を探るわかりやすい内容で、野球だけでなくさまざまなスポーツに夢を持って挑戦している子どもたちにぜひ、手に取って頂きたいと思います。きっと、大谷選手の考え方に勇気づけられることでしょう。

例えば、「失敗と言うけれど、失敗も次に活かせれば失敗じゃない。大事なのは勇気を持ってやってみること」などなど。

全国の小学校に贈られた3個のグローブ。そこには大谷選手からの「野球しようぜ!」のメッセージが込められています。ぜひ、大切に使って楽しんでもらいたいと思います。

(社会教育委員 菊地 幸子)

《郷土の出版物》 『生きるための農業 地域をつくる農業』 菅野 芳秀 著 (長井市)

『第56回 読書感想文集』 白鷹町立図書館

《イベント》

大人のお楽しみワークショップ

「かな文字を楽しもう～春をよむ～」

- ◆日 時：2月9日(日) 13：30～15：00
 - ◆会 場：中央公民館ミーティングコーナー
 - ◆講 師：船山 幸子さん
 - ◆対 象：かな文字初心者
 - ◆参加費：材料代1,200円
(かな用筆はお持ち帰り)
 - ◆申込み：町立図書館(先着18名)
- ※詳しくは図書館HPまたは館内のチラシをご覧ください。



山形県 学校・家庭・地域の協働推進事業

「やまがた子育て講座」

「しらたか本の森をたんけんしよう」

- ◆日 時：2月22日(土) 13：30～14：30
 - ◆会 場：中央公民館大会議室
 - ◆講 師：よみきかせサークルたんぽぽ
 - ◆対 象：小学生とその保護者
 - ◆参加費：無料
 - ◆申込み：町立図書館(先着30名)
- ※詳しくは図書館HPまたは館内のチラシをご覧ください。



おはなしの会

〈日時〉2月1日(土) 10：00～10：30

〈場所〉中央公民館 ミーティングコーナー

English おはなしの会 ABC

〈日時〉2月2日(日) 13：30～14：10

〈場所〉中央公民館 ミーティングコーナー

《新着図書》(掲載しているのは新着図書の一部です。)

| 新着図書 | 著 者 | 新着図書 | 著 者 |
|---------------------------|------------------|-------------------------|-------------|
| 冬と瓦礫 | 砂原 浩太郎 | これ1冊でOK! 「小1の壁」完全ガイド | うなぎママ |
| さよなら校長先生 | 瀧羽 麻子 | 超シルバー川柳レッツゴー 100歳編 | みやぎシルバーネット編 |
| 皇后は闘うことにした | 林 真理子 | 心も体もよろこぶ養生酒大全100 | 福光 佳奈子 |
| 華の薫重 | 吉川 永青 | となりのヤングケアラー (児童書) | 村上 靖彦 |
| 鳶屋重三郎のことがマンガで3時間でマスターできる本 | 吉田 浩 漫画・つだ ゆみ | こおりのせかいなんきょくへいこう (写真絵本) | ひさかたチャイルド |

生徒会役員



あらたな体制でスタート！

初仕事はクリスマス会



会食とゲームで大盛り上がり！

SNS 講座「闇バイトの恐怖」



賢明な判断ができるように
山形県警企画調整官より講話

3年 親子行事



親子で深山和紙を2枚すき
卒業証書を製作

しら専通信

白鷹高等専修学校

技術を双腕に
高次の品性を

【問い合わせ】
☎ 85-2081

12/10

白鷹町教育長表敬訪問

11月28日(木)～12月1日(日)に、2年次が大阪、奈良、京都に修学旅行に行ってきました。修学旅行委員長の湯澤真維(白鷹中出身)と副委員長の岩崎琴音が教育長へ伺い、修学旅行の報告をしました。実際に日本の歴史に触れ、学ぶことが多かったことや協力しながら3泊4日を過ごし、より深い仲になれたことなどを報告しました。荒砥高校時代の大切な思い出となりました。



荒高掲示板

白鷹町教育長表敬訪問
フラワー長井線車両
清掃ボランティア

多大なる旅費支援
ありがとうございました！

12/7

荒砥高校&長井工業高校 フラワー長井線車両清掃ボランティア

荒砥駅車両基地にて、日頃の感謝の意を込め、清掃活動を行いました。



ふるさとCM大賞「やまぎん賞」獲得しました！

新

年あけましておめでとうございます。

町民の方々の本年が良い年になりますように。

さて、2025年は自分が、地域おこし協力隊として活動も残り8カ月になります。コロナ禍を経て、地元の白鷹町に戻ってきてからの時間は、とても充実して活動していると実感しています。

その中でも、今年の1月3日に放送されました「山形ふるさとCM大賞」において、自分がプロデュースした白鷹町のCMが「やまぎん賞」を受賞し、制作に携わっていただいた皆さんと喜びを分かち合えたことがとても嬉しいです。

今年はいんぱくを残したいという思いから、CM作品をつくりあげま

協力いただいた皆さん
ありがとうございました！



した。特に、ポタンを押すとボードの電飾が光るといふ部分が重要なポイントで、それを実現していただくために何度も打ち合わせを行い、実際に完成されたものを見たときは、とても感動しました。そして、企画立案からボード製作、出演者やCM撮影に協力いただいた皆さんに、感謝の気持ちでいっぱいです。ありがとうございます。

残りの活動期間も、地域の皆さんと交流できるような機会をつくって活動できたらと思っていますので、今年もよろしく願います。

かさまつやま きょうづか
平安時代のタイムカプセル 笠松山の経塚遺跡

パレス松風の本館奥、大平山山麓の散策路を歩くと笠松山遺跡があります。笠松山は昔、頂上に笠状の松の老木が生い茂っていたことからその名前がついたといい、山頂に平安時代後期に作られた経典とその保管施設（経塚）があります。永承7年（1052）から仏教の廃れた末法の世が始まるため、救世主の弥勒菩薩が現れる56億7千万年後まで経典を保存しようと奈良県金峰山を始め各地で経塚が設けられました。

笠松山経塚は、昭和61年に発掘調査が行われ、経塚を現地で露出展示、経筒や経典を当館で保管しています。

朽ちやすい経典ですが、ごく一部が残っており、うきたむ風土記の丘考古資料館（高島町）の伊藤純子学芸員が調査を行い、「妙法蓮華経勅持品第十三」と「妙法蓮華経安楽行品第十四」の一部があると判明しました。経典を入れた経筒などを展示していますので、ぜひご覧下さい。



笠松山遺跡の金属製経筒・石製外容器



あゆみしる

白鷹町歴史民俗資料館

物 語 つむぐ みんなで

白鷹町大字十王
2558 番地 1
☎ 88-7160
開館日：金・土・日
時 間：9時～17時

給食に思いを込めて——

ちょうりじょうゆうびん

1月の予定献立表

—おらほの食材—

米・小松菜・ねぎ・ごぼう・人参・大根・白菜・大豆
・打ち豆・りんご・干しずいき・味噌・納豆など

| 日 | 曜日 | 料理名 |
|----|----|--|
| 7 | 火 | ごはん、ぶりの西京焼き、五目きんぴら、玉ねぎと厚揚げのみそ汁 |
| 8 | 水 | やまこめもっちりパン、ハンバーグケチャップソース、カミカミサラダ、コンソメスープ、(中学のみ)スライスチーズ |
| 9 | 木 | 郷土料理の献立：ごはん、春巻き、ひょう干しの煮物、白菜のみそ汁 |
| 10 | 金 | 鏡開き献立：ごはん、鯖の味噌マヨネーズ焼き、切り干し大根煮、白玉雑煮 |
| 14 | 火 | 荒砥小ルクエスト献立：わかめごはん、ハムチーズフライ、ツナともやしのサラダ、コーン入り野菜スープ、チョコクレープ |
| 15 | 水 | 食パン、ドライカレー、コーンと海藻のサラダ、ポトフ、アセロラゼリー |
| 16 | 木 | ごはん、野菜とわかめの豆乳よせ、なた割大根の炒め煮、なめこのみそ汁、白鷹産大豆の納豆 |
| 17 | 金 | ビビンバ丼、もやしとハムの辛子和え、大根と打ち豆のみそ汁 |
| 20 | 月 | ごはん、いわし磯辺竜田、白菜のとろみ炒め、豆腐と春雨のスープ |
| 21 | 火 | ごはん、豆腐ハンバーグごまだれかけ、マカロニサラダ、わかめのみそ汁 |

新年の給食は1月7日から始まりました。調理場一同、気持ちを新たに、本年も安全で美味しく、子ども達が笑顔になれる給食を作ってまいります。

今月の給食では、お正月料理やこの地域で昔から食べられてきた冬の郷土料理を取り入れました。出世魚のぶりを使った「ぶりの西京焼き」や鏡開き献立の「白玉雑煮」、ひょう干しとして良いことがあるようにの願いを込めた「ひょう干しの煮物」、干しずいきの入った「納豆汁」を提供する予定です。

今年も多くの方にご協力いただきながら、町内産の新鮮な食材を豊富に使用して、毎日子どもたちのもとへ給食を届けたいと思います。よろしくお祈りいたします。

| | | |
|----|---|---|
| 22 | 水 | やまこめもっちりパン、ツナサンド、大根サラダ、ミネストローネ |
| 23 | 木 | ごはん、ポークカレー、オムレツ、白菜とりんごの甘酢和え |
| 24 | 金 | ごはん、アジ磯辺フライ、大根のそぼろ煮、華風コーンスープ、(中学のみ)カルシウムヨーグルト |
| 27 | 月 | ごはん、さばの味噌煮、炒り豆腐、ほうれん草のみそ汁 |
| 28 | 火 | ごはん、鶏肉のレモン漬け(果汁)、大豆入りひじき煮、おでん |
| 29 | 水 | 食パン、五目野菜の肉団子、じゃが芋のチーズ煮、玉ねぎともやしのスープ、(中学のみ)りんごジャム |
| 30 | 木 | 郷土料理の献立：ごはん、ひじき入り厚焼き玉子、炒めビーフン、白鷹産大豆の納豆汁 |
| 31 | 金 | 麺の日：五目ラーメン、多彩パオズ、大根のあさづけ |

※この他、毎日牛乳が1本付きます。

※材料の都合により、献立を変更する場合があります。

※児童・生徒のご家庭には事前に配布しています。また、町のHPにも掲載していますのでそちらもあわせてご覧ください。

※材料調整や手配の都合上、この時期の掲載となります。ご了承ください。

町報川柳 — 活 —

| | | | | | | | | | | | | | | | | | | | |
|--------------|------------------|---------------|-------------|----------------------------|---------------|-----------------|------------|--------------|--------------|-----------------|---------------|----------------|---------------|------------|---------------|-----------------|-------------------|--------------|----------------|
| 生活が楽にならない物価高 | この年齢で各種チャレンジ活いれて | 目を見はる学生たちの活発化 | 初孫の免許皆伝活き造り | 今頃張って生きて来たつもりこれからはマイペースでいこ | 活発な意見のべる子政治家に | アイデアで活力つけよう我が町に | 卒寿迎えて思う家族愛 | 活躍を期待込めて孫に気を | 一輪の花活け人待つ無人駅 | 終活をしようしようで日が暮れる | 若い衆活気ある町へと奮闘す | はなやかな新札活気付いて来る | 生活は楽あり苦あり夢もあり | 公民館活動写真鑑賞会 | 活発に動く我が子に目を細め | やわらかな笑みと会話が活きる糧 | 逝く父の握る手の活未だ我が手にあり | 邦人の活躍目立つ大リーグ | 活き活きとしての彼女は齡忘れ |
| 荒砥乙 木口 とよ | 横浜市 小形 聡明 | 十王 松田 久一 | 荒砥乙 保科 努 | 山口 渡部喜美子 | 山口 石川與次衛門 | 畔藤 安達 次男 | 箕和田 土屋 敏子 | 箕和田 土屋 平敏 | 菖蒲 小関 弘 | 佐野原 竹田 正子 | 十王 松野いせ子 | 高玉 橋本つね子 | 高岡 安部 健一 | 鮎貝 植木 英夫 | 高玉 高橋 朝子 | 浅立 梅津美千子 | 浦安市 鷹山 悠介 | 坂戸市 安達 功 | 十王 守谷 勝助 |

次回「書」一月二十五日まで／「酒」二月二十五日まで(※作品には、ふりがなを振ってください)

白鷹町大字荒砥八三三番地 白鷹町役場企画政策課情報係 宛

小児インフルエンザワクチン接種についてのお知らせ

生後6カ月から中学3年生のお子さんのインフルエンザワクチン接種費用の一部助成（助成額1回につき2,000円）については、**令和7年1月31日までの接種が助成対象です。**

なお、指定医療機関（白鷹町・長井市・飯豊町・小国町の医療機関、公立置賜総合病院、きじまキッズクリニック）以外で接種した方は、償還払いの手続きが可能となります。詳細につきましては、お問い合わせください。

高齢者インフルエンザ予防接種についてのお知らせ

65歳以上の方または、60歳以上65歳未満の方で心臓・腎臓などに障がい（身体障害者手帳1級程度）のある方のインフルエンザ予防接種費用の一部助成（助成額2,000円）については、**令和7年1月31日までの接種が助成対象です。**

県内の医療機関で接種可能です。県外の医療機関で接種した際は、償還払いの手続きが可能となります。詳細につきましては、お問い合わせください。



映画「オレンジ・ランプ」主人公のモデル

丹野智文さんによる認知症講演会を開催します！

認知症は、だれもがなり得る病気です。

丹野さんは、39歳で若年性認知症と診断された認知症当事者ですが、現在も仕事を続けながら、自らの経験を語る講演を全国で行うなど、精力的に活動されています。

今回は、白鷹町へ丹野さんにお越しいただき、認知症になっても自分らしく笑顔で生活していくとともに、「認知症になっても安心な白鷹町」をみんなで作っていくためのヒント、ご自身の経験や工夫などをお話いただきますので、ぜひご参加ください。

日時 ▶ **令和7年2月3日（月）**
13:30～15:30（開場13:00）

場所 ▶ 白鷹町中央公民館 2階 大会議室

参加費 ▶ 無料

演題 ▶ 認知症とともに生きる
～「認知症になったら人生終わり」なんかじゃない！～



講師

丹野智文さん

▶ 事前申し込みが必要です。下記①または②により申し込みください。

①健康福祉課地域包括支援センター係（☎ 86-0112）にお電話で申し込み

②下記二次元バーコードにより申し込み

※事前に白鷹町 LINE 公式アカウントの友達追加が必要です。（詳細は本紙4.5ページ参照）



申込用二次元バーコード
(LINE アプリ内のカメラで読み取りをお願いします。)

チラシ等の詳細は、
白鷹町ホームページをご覧ください。



第3次白鷹町健康増進計画 **元気ニコニコしらたか21**今月のテーマは...「感染症に**勝**つ！体づくり」

気温が低く乾燥している冬は、風邪、インフルエンザやノロウイルスなどの感染症が流行しやすい季節です。免疫力は栄養・運動・睡眠によって高めることができます。毎日の心掛けで感染症から身を守りましょう。

● 感染症に**勝**つ！免疫を高める4つの生活習慣

1日3食 栄養バランスの良い食事

主食（ご飯やパン、麺）、主菜（肉、魚、卵、大豆製品）、副菜（野菜、キノコ、海藻）、牛乳・乳製品、果物がそろえばバランスが整います。

【特に意識してみましょう】

- 緑黄色野菜は、粘膜を丈夫にしてウイルスの侵入を防ぎます。
- 発酵食品や食物繊維は、腸の免疫細胞を活性化させます。

体を動かして体温と代謝アップ

体全体を動かすテレビ体操やストレッチなど、家の中でできる運動を1日10分くらいから始めましょう。

【特に意識してみましょう】

- 深呼吸は、肺の機能を高め、自律神経を整えて免疫力を高めます。ゆっくり5～6回繰り返してみましょう。
- 冬の季節のウォーキングや雪片付けは転倒や事故に気をつけましょう。

十分な睡眠で疲労回復、抵抗力アップ

質のよい睡眠は、疲労の回復や免疫細胞の増加、自律神経を整えることにつながります。

【特に意識してみましょう】

- 起きる時間と寝る時間を決めましょう。食事の時間も規則正しくするとさらに体のリズムが整い、免疫機能を保ちます。

ニコニコ笑って！！

笑うと免疫細胞が活性化されて免疫力がアップします。

【特に意識してみましょう】

- 声を出して笑うと腹式呼吸になり、酸素がたくさん体に取り込まれ、細胞が活性化されます。
- リラックスすると副交感神経が働いて、体の回復や免疫機能を整えます。趣味や笑うことで気持ちを和ませて過ごしましょう。

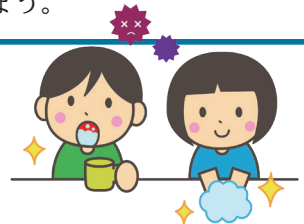

● 復習しておきたい感染症対策

感染症にはたくさんの種類がありますが、基本的な予防対策は同じです。

感染症の経路（飛沫感染・接触感染）を断つため、咳エチケットやこまめな手洗いをしっかり行いましょう。

- **咳エチケット**：風邪症状がある時、病院に行く時、あかちゃんやお年寄りと会う時はマスクをしましょう。
- **こまめな手洗い**：石けんやハンドソープでもみ洗った後に流水でしっかりすすぎましょう。
※アルコール消毒が効きにくいウイルス（ノロウイルスやアデノウイルス）もありますので、流水での手洗いがお勧めです。
- **部屋の換気**：ときどき窓をあけて、廊下につながるドアを少し開けましょう。
- **ワクチン接種**：流行に備えて計画的に。
※高齢者インフルエンザ予防接種、小児インフルエンザワクチン接種については右記ページのとおりです。

つどいの場 にじ・なないろ

～身近な居場所で「健康づくり」と「仲間づくり」～

- ❖ にじ・なないろは、ボランティア団体「支えあう地域づくりなないろの会」が運営する住民主体のつどいの場です。
- ❖ 65歳以上の方であれば、**予約不要で、どなたでも参加いただけます**ので、ぜひお越しください。参加費は、原則200～300円ですが、材料代等の実費をいただく場合があります。
- ❖ 活動内容カレンダー（時間▶10:00～12:00）

| 月 | 火 | 木 | 金 |
|--------|--------|-------|-----------|
| 1/20 ★ | 21 ● | 23 ★ | 24 ● |
| 音楽療法 | レク・茶話会 | アップ体操 | 体操・茶話会 |
| 27 ★ | 28 ● | 30 ★ | 31 ★ |
| モルック | レク・茶話会 | アップ体操 | 体操・おにぎり会食 |
| 2/3 ★ | 4 ● | 6 ★ | 7 ● |
| 音楽療法 | 音楽療法 | アップ体操 | 体操・茶話会 |
| 10 ★ | 11 ● | 13 ★ | 14 ● |
| 手芸 | 休み | アップ体操 | 体操・茶話会 |
| 17 ★ | 18 ● | 20 ★ | 21 ● |
| 音楽療法 | レク・茶話会 | アップ体操 | 体操・茶話会 |

●：にじ 白鷹町大字鮎貝 108（白光園地域交流棟）

★：なないろ 白鷹町大字荒砥乙 327-3

❖先月の活動紹介

【にじ・なないろ合同クリスマス会】

歌に合わせてベルを鳴らしたり、サンタからのプレゼント、おいしいお弁当の会食で楽しい時間を過ごしました。



無料送迎をご利用の方は、利用希望日の3日前まで、支えあう地域づくりなないろの会（☎080-1815-3289）へお電話で予約ください。
※にじは蚕桑・鮎貝地区の方、なないろは荒砥・十王・鷹山・東根地区の方が対象です。
※なないろの会で予約調整を行い、運行はタクシー会社が行います。



おなかも笑顔もいっぱい
「なないろ食堂」開催中!

食事を通じて、みんなで楽しく交流できる地域食堂「なないろ食堂」を毎月開催しています。**予約不要で、子どもから高齢者の方までどなたでも参加いただけます**ので、ぜひお越しください!

- 次回の開催日：2月15日（土）
- 時間：11:30～13:30
- 会場：なないろ
- 料金：大人300円、子ども無料

のどかカフェ



- ❖ 今月の開催日
1月22日（水）
14:00～
- ❖ 開催場所
荒砥甲 373-8
（ちょぼらの家）

「のどかカフェ」は、認知症の人やその家族、地域の人など、**予約不要で、誰でも気軽に参加できる居場所**を毎月開催しています。

参加費は無料です。お茶を楽しみながら、みんなでお話ししませんか。



あなたも
認知症サポーター
になりませんか？

白鷹町地域包括支援センターでは、随時、認知症サポーター養成講座を開催（無料・少人数可）していますので、お気軽にお申し込み（☎86-0112）ください。

受講いただいた方には、サポーターの証「オレンジリング」を差し上げます。

高齢者の健康づくり教室 ～参加者募集中～

現在募集中の教室を、毎月1つずつご紹介します。
参加希望などがありましたら、事前に白鷹町地域包括支援センター（☎86-0112）へお問い合わせください。



◎男性限定元気わくわく教室

認知症予防・口腔・栄養の視点を取り入れながら、体力・筋力の維持・向上に向けた運動に取り組んでいます。

- ▼対象：65歳以上の男性
- ▼会場：健康福祉センター【送迎なし】
- ▼利用頻度：毎週1回（平日）13:30～15:00
- ▼利用料：1回200円



男性限定が魅力！ゆめスポらたかロックの運動指導者と一緒に楽しくストイックに身体を動かしています。男性同士で交流も深めています。



↓母子手帳アプリ「紅ほっぺ」はコチラから↓

2月の子育てページ



●乳幼児健診

| 期日 | 健診 | 対象児 |
|------------|------|---------------------|
| 5日 (水) | 3カ月児 | 令和6年10月生まれ |
| | 9カ月児 | 令和6年4月生まれ |
| 20日 (木) | 3歳児 | 令和3年6月21日 ～8月生まれ |

会場：子育て支援センター「にこぽーと」

※対象の方には郵送でご案内します。

※お子さんが、当日具合が悪かったり、1週間以内に人にうつる可能性のある病気にかかったりした時は事前に電話などでご連絡ください。

●子育て支援センター「にこぽーと」あそび広場

利用時間：9：30～15：30 / 休館日：毎週土曜日
[2月の予定]

| 期日 | 時間 | イベント |
|--------|-------------|-----------------------|
| 3日(月) | 10：30～11：10 | 節分 |
| 5日(水) | 9：45～11：00 | 身体測定① |
| 7日(金) | 9：45～11：00 | 身体測定② |
| 19日(水) | 10：45～11：45 | たんぽぽの会 ～絵本読み聞かせの日～ |
| 25日(火) | 9：45～11：00 | 制作活動 |
| 28日(金) | 10：00～10：40 | にこにこ音楽会 |

問い合わせ：子育て支援センター「にこぽーと」

☎87-0083



こども俳句「初雪」

初雪が降り、一晩で外は銀世界。子どもたちは、心待ちにしていた雪が降り大興奮です。早速、雪投げや雪合戦が始まっていました。舞い落ちる雪を見上げたり、新雪を手に取り、やわらかさや冷たさを感じていました。今年はたくさん雪遊びがしたいと願っている子どもたちです。

「とおくまで ゆきなゆしたよ にいちゃんと」
「さむいあさ くろいくるまが まっしろだ」
「ひらひらと おちほみたいに ゆきがふる」
「ゆきふって パパといっしょに ゆきがっせん」
「だいすきな ゆきはさむいよ つめたいよ」

③1 広報しらたか 2025.1

つぶやき
愛真こども園

●母子健康手帳の交付（要予約）

お母さんとお子さんの健康を守るために、妊婦さん全員に交付しています。随時交付しますが、保健師が留守の場合がありますので、事前に電話などでご連絡ください。

※妊娠届出書に個人番号（マイナンバー）の記入と本人確認が必要になります。届出時は、下記の①、②いずれかをお持ちください。

①個人番号カード②個人番号通知カードと妊婦本人の確認ができるもの（運転免許証、パスポートなど）

場所：健康福祉センター

●すくすく発達相談会（要予約）

子どもの発達発育に詳しい専門家（公認心理師）による、ことばや発達などの個別相談会を開催します。

| 期日 | 時間 | 対象 |
|------------|--------------------------|--------------------------|
| 20日 (木) | 9：00～12：00 (ひとり1時間程度) | 幼児からおおむね12歳 の児童とその保護者 |

会場：子育て支援センター「にこぽーと」

●マタニティママ&パパサロン（要予約）

妊娠中のママとパパで集まり、出産、子育てについてお話ししたり、学んだりするサロンです。

| 期日 | 時間 | 対象 |
|------------|-------------|------------|
| 14日 (金) | 10：00～11：50 | 妊婦さんとそのご家族 |

内容：ママ&パパトーク

マタニティライフの過ごし方+お産の話
歯の健康について

あかちゃんのお世話練習 など

会場：子育て支援センター「にこぽーと」

申込：電話または母子手帳アプリ「紅ほっぺ」から
2月12日（水）まで

●不育・不妊治療費助成のお知らせ

不育・不妊治療を受けているご夫婦を支援するため、不育・不妊治療にかかる検査や治療にかかった費用を助成します。(保険適用・適用外を問いません。)

▶助成額：1年度あたり25万円まで

▶手続き：申請書、受診等証明書、院外処方がある場合は薬局等の領収書、県の助成がある場合は助成決定通知書などを持参の上、健康福祉課こども家庭センター係で申請します。

※申請書、受診等証明書の様式は健康福祉課にあります。町ホームページからダウンロードできます。

※年度ごとの助成になりますので、治療中の場合は一度2月～3月にご申請ください。

冬の交通安全

「ゆとりをもって、ゆっくりスピードで冬道を安全に！」
積雪や路面凍結、悪天候の視界不良など、道路環境が悪化し危険性が
増す時期です。天候と路面状況に応じた安全運転を徹底しましょう。

安全安心4コマ漫画

「ヘルメットは大事」



作: moi

自転車安全利用五則

- ①車道が原則、左側通行 歩道は例外、歩行者優先
- ②交差点では信号と一時停止を守って、安全確認
- ③夜間はライトを点灯
- ④飲酒運転は禁止
- ⑤ヘルメットを着用



町民課暮らし環境係 ☎ 85-6131 / 長井警察署 ☎ 84-0110 / 白鷹西駐在所 ☎ 85-2029 / 白鷹東駐在所 ☎ 85-2046

寄附に感謝

このたび、白鷹ロータリークラブさまより、20万円のご寄附をいただきました。
いただいた寄附金につきましては、学校図書の購入に活用させていただきます。
多大なるご寄附、誠にありがとうございます。
とうございませう。



[中央公民館展示案内]

1階町民ラウンジで
展示しています。

《書道コーナー》

【期間】12月1日から1月31日まで

橋本 春華 さん (十王)

伊藤 華雪 さん (荒砥)

竹田 良苑 さん (鮎貝)

《新山道パネル展示》

【期間】1月6日から1月27日まで

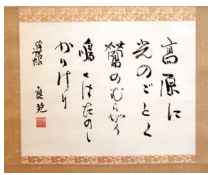

書・竹田良苑



書・橋本春華

2月

デマンドタクシー 運行・予約受付カレンダー



| 日 | 月 | 火 | 水 | 木 | 金 | 土 |
|----|---|---|---|---|---|----|
| | | | | | | 1 |
| ② | ③ | ④ | ⑤ | ⑥ | ⑦ | 8 |
| ⑨ | ⑩ | ⑪ | ⑫ | ⑬ | ⑭ | 15 |
| ⑯ | ⑰ | ⑱ | ⑲ | ⑳ | ㉑ | 22 |
| 23 | ㉔ | ㉕ | ㉖ | ㉗ | ㉘ | |

● 予約受付日 日曜～金曜日 (丸印の日)

※利用する際は、前日までご予約ください。ただし、当日13:00以降の便を利用する場合は、当日9:00～11:00まで予約すれば利用可能です。

● 受付時間 9:00～17:00

デマンドタクシー予約センター ☎ 85-0365

12月の「町長交際費」と「町長の主な動静」

問 総務課総務係 ☎85-6120

●町長交際費

| 支出日 | 区分 | 支出額 | 内 容 |
|--------|----|---------|--------------------|
| 12月12日 | 香典 | 3,000円 | 職員ご親族弔慰金 (12/8) |
| 12月12日 | 御祝 | 10,000円 | 地域の未来を創る会 (12/16) |
| 12月12日 | 香典 | 3,000円 | 職員ご親族弔慰金 (12/13) |
| 12月12日 | 香典 | 3,000円 | 職員ご親族弔慰金 (12/13) |
| 12月16日 | 御祝 | 3,560円 | 新菖蒲公民館完成記念式 (12/1) |
| 12月17日 | 香典 | 5,000円 | 職員ご親族弔慰金 (12/17) |

| 支出日 | 区分 | 支出額 | 内 容 |
|--------|-----|---------|-----------------|
| 12月23日 | 御祝 | 5,000円 | 十王地区新春懇談会 (1/5) |
| 12月23日 | 香典 | 10,000円 | 元職員弔慰金 (12/23) |
| 12月23日 | 香典 | 10,000円 | 元職員弔慰金 (12/23) |
| 12月25日 | 贈答品 | 10,000円 | 全国コンクール入賞お祝い |
| | 計 | 62,560円 | |

●主な動静

| 月 日 | 行 事 名 |
|--------|-------------------------------|
| 12月1日 | 新菖蒲公民館完成記念式 |
| 12月2日 | 令和7年度主要事業レビュー |
| 12月5日 | 白鷹町議会定例会 (初日・本会議) 予算特別委員会 |
| 12月9日 | 総務厚生常任委員会 |
| 12月10日 | 産業建設常任委員会 |
| 12月11日 | 白鷹町産業振興戦略会議 |
| 12月12日 | 議会運営委員会 白鷹町議会定例会 (最終日・本会議) |
| 12月13日 | 白鷹町振興審議会 |

| 月 日 | 行 事 名 |
|--------|--|
| 12月14日 | 長井異業種研究会講話 |
| 12月15日 | 安全安心なまちづくり町民大会 |
| 12月16日 | 山形県水源林造林協議会 次年度事業打合せ 地域の未来を創る会講演 |
| 12月17日 | 進出企業懇話会 |
| 12月25日 | 西置賜行政組合議会臨時会管理者会 西置賜行政組合議会臨時会本会議 山形河川国道事務所事業説明 |
| 12月27日 | 仕事納めの式 |

第10回 芳賀秀次郎賞 受賞作品

■最優秀賞

「ふしぎなたまご」
東根小1年 きくち かなた

■優秀賞

| | |
|-----------------|---------------|
| 小学生の部 「かにつり」 | 蚕桑小1年 さたけ そあら |
| 「ワニのせいべつ」 | 蚕桑小4年 岡部 葵 |
| 中学生の部 「この時間が幸せ」 | 白鷹中1年 高橋 真桜 |
| 高校生の部 「夜明け」 | 荒砥高3年 井上 知寿 |

■佳作（小学生の部）

| | | |
|----------------|-------|--------|
| 「やっとなえたね」 | 東根小1年 | にいの えま |
| 「キンチャクガニ」 | 荒砥小2年 | 稲葉 直生 |
| 「わたしはににのおうえん団」 | | |
| | 鮎貝小3年 | 小口 陽彩 |
| 「落ち葉」 | 東根小4年 | 梅津 椋平 |
| 「音の出る田んぼ」 | 東根小5年 | 高橋 歩玖 |
| 「あたりまえの自然」 | 東根小6年 | 紺野 由雅 |

■佳作（中学生の部）

「人知れず」 白鷹中1年 茂木 愛琉
「最後ってなんだろう」
白鷹中3年 長谷川果子

■佳作（高校生の部）

「私だけのものがたり」
荒砥高1年 佐藤 日向
「雲」 荒砥高2年 佐藤 璃奈
「偽善者」 荒砥高3年 齋藤 あみ

●口座振替加入促進キャンペーン

【問い合わせ】 税務出納課収納係 ☎ 85-6106

- 対象税目 ①町県民税（普通徴収） ②固定資産税・都市計画税 ③軽自動車税
④国民健康保険税（普通徴収） ⑤介護保険料 ⑥後期高齢者医療保険料

※期間中、契約者1人につき1回限りです。

【次の場合は対象外となります】

法人および団体 / 滞納がある方 / 振替口座の変更のみの場合 /
登録済みの口座を解約し、再度申し込まれた場合 / 申し込まれた
町税がすでに口座振替登録されていた場合

●申込方法は下記の2通りになります。

①役場窓口でキャッシュカードを使って手続き

《持ち物》 口座振替を希望する金融機関のキャッシュカード /
納税通知書など通知番号がわかるもの / マイナンバー
カードなどの本人確認できるもの

②振替する口座がある金融機関で直接手続き

《持ち物》 通帳などの口座番号がわかるもの / 印鑑（通帳の届出
印） / 納税通知書など通知番号がわかるもの

●申込期間 令和7年3月14日（金）まで

※金融機関でお手続きされた場合は、後日粗品をお送りします。

※キャッシュカードの手続きは、一部ご利用いただけない金融機関
があります。

期間中の新規申し込みの方に
先着で粗品を進呈します！

口座振替にすると…

- ・納め忘れがなくて安心！
- ・窓口に行く手間が省けるので忙しい方に便利！

利用できる金融機関

- ・山形銀行
- ・きらやか銀行
- ・山形中央信用組合
- ・山形おきたま農協
- ・荘内銀行
- ・東北労働金庫
- ・ゆうちょ銀行

情報アラカルト Information

インフォメーション

募集

白鷹ウォーターサービス職員
を募集します

- 勤務場所 津島台浄水場
- 募集人員 若干名
- 業務内容 白鷹町上水道施設
運転管理業務および水道メータ
ー検針業務
- 応募資格 満18歳以上で普通
自動車免許を持つ方
- 勤務時間 勤務表による2交
代制(年間休日136日)
- 給与 当社規定による(年2
回賞与あり)
- 福利厚生 社会保険・労災保

険・被服貸与・通勤手当等

●**申込方法** 履歴書(市販のもの
で可)に必要事項を記入し、
持参または郵送してください。

●**申込期限** 2月14日(金)ま
で

●**その他** 不明な点等ありまし
たら、お問い合わせください。

【申し込み・問い合わせ】

〒992-0831

白鷹町大字荒砥甲833

白鷹ウォーターサービス 宛

☎85-6137(担当・丸川)

パソコン講座

受講生を募集します

●**募集対象**

①仕事に就いている方(雇用保
険加入)

②45歳以上の中高年齢者で、再
就職を目指す方

③上記の他どなたでも

●**募集定員** 15名(最少実施定
員8名)

●**受講料** 1万円(テキスト代
別1,100円程度)

●**会場** 長井高等職業訓練校
3階パソコン室(交流センター
ふらり内)

●**持ち物** 筆記用具、認印、U

※内容や詳細についてはお問い
合わせください。

【申し込み・問い合わせ】

長井高等職業訓練校

☎0238-84-1924

県立やまなみ学園 (会計年度任用) 職員募集

●**募集職種** 保育士(知的障が
い児の支援)

●**採用予定人数** 2名

●**条件等** 保育士資格、年齢制
限なし

●**採用および面接** 随時

※4月から勤務は要相談
※詳細はお問い合わせください。

【問い合わせ】

やまなみ学園庶務係

☎0238-88-9311

電話相談員養成講座 受講生の募集

●**期限** 2月15日(土)

●**対象** 22歳以上68歳まで

●**定員** 20名程度

●**講座** 月1〜2回程度の研修

※期間は1年半

●**費用** 2万4千円

※別途宿泊研修費1万5千円

●**申込方法** ホームページ
(<http://ps://www.yamagata-ind.jp>)
を「ご確認ください」。

【問い合わせ】

山形いのちの電話事務局

☎023-645-4377

※平日・午前10時〜午後4時

おしらせ

フードドライブに
ご協力ください

●いつ 2月26日(水)

午後1時30分〜5時

●どこで 中央公民館ラウンジ

【問い合わせ】

ごみゼロの日実行委員会

代表 加藤

☎090-4046-0896

不登校親の会に
来てみませんか

●いつ 2月8日(土)

午後6時〜8時

●どこで 白鷹町中央公民館会
議室A

●参加費 200円

【申し込み・問い合わせ】

親の会@しらたか(山本)

08shiratak@gmail.com

確定申告書作成会場の
開設について

●**開設場所** 長井税務署 会議
室(長井市四ツ谷1-7-15

長井合同庁舎)

●**開設期間** 2月17日(月)〜
3月17日(月)

※土・日・祝日を除く

●**開設時間** 午前9時〜午後5時

①スマホ(またはパソコン)と
マイナンバーカードを利用して、

自宅からe-Taxで24時間申
告することができまますので、ぜ
ひご利用ください。

②申告書作成会場の混雑緩和の
ため、入場される際は「入場整
理券」が必要です。入場整理券

は、当日会場で配付するもの
(配付状況に応じて、後日の来
場をお願いすることがありま
す。)と、LINEから事前に

発行するもの(事前発行可能期
間が設けられています。)があ
ります。

③申告書作成会場では、スマホ
とマイナンバーカードを使用し、

ご自身で申告書を作成、e-IT axにより送信（提出）していただきますので、お持ちの方はご持参の上、ご来場ください。
 なお、マイナンバーカードに設定した2種類のパスワードが必要となります。

【問い合わせ】
 長井税務署調査部門
 ☎84-1810（代表）

空き缶等散乱防止活動 奨励金のおしらせ

白鷹町衛生組合連合会では、白鷹町内の環境美化を図るため、年3回以上空き缶拾い等のごみ拾い活動を実施した団体に奨励金を交付しています。令和6年度中に該当する活動を実施した団体は、ぜひ申請をお願いします。

- **金額** 一律5,000円
- **申請期限** 2月7日（金）
- **申請方法** お住まいの地区の区長、町内長へ報告書をお渡ししております。代表者の情報や実施日などの必要事項を記入し、区長（または町内長）の記入事項を記入いただいた上でご提出ください。

● **申請先** 白鷹町衛生組合連合会事務局（町民課くらし環境係）
 ※申請期限を過ぎると、奨励金が交付できない場合がありますので、期限内に申請ください。
 【問い合わせ】
 白鷹町衛生組合連合会事務局（町民課くらし環境係）
 ☎85-6131

「書き損じはがき」の回収 に「ご協力をお願いします」

山形県高等学校青少年赤十字連絡協議会では、「書き損じはがき」を換金して文房具等を購入し、発展途上国の子どもたちに届ける活動をしています。

- **受付期間** 3月28日（金）まで
 - **回収できないもの**
 - ・宛先不明で返されたもの
 - ・消印が押されているもの
 - ・宛先住所や氏名が黒く塗りつぶされているもの（年賀はがきのみ）
 - ・受け取った年賀はがき（年賀状は消印が押されないため）
- 【受付・問い合わせ】

日赤白鷹町分区分
 （健康福祉課福祉係）
 ☎86-0111

史談会研修会を開催します

町の身近な歴史・文化を学ぶ研修会を開催します。どなたでも参加できますので、参加を希望される方はお申し込みください。
 ● **いつ** 2月22日（土）
 研修会▼午後1時30分～3時15分
 懇親会▼午後3時30分～
 ● **どこで** 十王地区コミュニティセンター

令和6年分 確定申告期等無料税務相談

東北税理士会長井支部では、「確定申告期および税理士記念日」に無料税務相談を行います。相談ご希望の方は、担当税理士へ事前に電話での予約をお願いします。

■相談時間：10：00～15：00

| 開催日 | 担当税理士 | 場所 |
|--------------|-------------------------|-----------------------------|
| 2月5日 （水） | 金田 和夫 ☎88-9159 | 長井税理士法人 長井市館町南10-57 |
| | 須貝 周一 ☎84-2505 | 須貝周一税理士事務所 長井市新町14-29 |
| | 長沼 安義 ☎72-2400 | 長沼安義税理士事務所 飯豊町椿3596-3 |
| 2月6日 （木） | 仁科 孝 ☎88-5601 | 仁科孝税理士事務所 長井市台町23-20-1 |
| | 小関 悠司 ☎87-3777 | 小関悠司税理士事務所 白鷹町大字菖蒲1-3 |
| | 坂本 英俊 ☎080-5570-6903 | 坂本英俊税理士事務所 長井市台町4-8 |
| | 大嶋 雄生 ☎87-1415 | 大嶋雄生税理士事務所 小国町大字河原角162-1 |
| 2月7日 （金） | 渡邊美津夫 ☎87-0057 | 渡邊美津夫税理士事務所 長井市台町4-8 |
| | 奈良崎幸司 ☎84-2505 | 須貝周一税理士事務所 長井市新町14-29 |
| | 海老名信乃 ☎85-4548 | 海老名信乃税理士事務所 白鷹町大字十王3740 |
| 2月21日 （金） | 紺野 七郎 ☎88-9159 | 長井税理士法人 長井市館町南10-57 |
| | 上記全税理士 上記各電話番号 | 上記税理士事務所および 長井税理士法人 |

【問い合わせ】東北税理士会長井支部（坂本英俊税理士事務所）☎080-5570-6903

- **内容** 「石仏のなぞを解く」平吹利數、「文化財の守り手がいなくなる」横山和浩
- **主催** 白鷹町史談会
- **参加費** 研修会は無料
懇親会は会員 1,000円
非会員 1,500円
- **申込期限** 2月14日（金）
- 【問い合わせ】
教育委員会生涯学習・文化振興係
☎85-6146

不登校・ひきこもりに関する 出張相談会

誰にも相談できずに一人で悩

- **内容** 乳幼児からシニアまで参加できる心と体の健康づくりエンターテインメントです。ぜひ、ご
- **いつ** 1月28日（火）
午前10時から午後2時まで
- **どこで** 白鷹町中央公民館和室
- 【問い合わせ】
認定特定非営利活動法人With優
☎0238-3319137

運動マルシェの開催

誰にも相談できずに一人で悩

参加ください。

●いつ 3月2日(日)

午前10時〜午後4時

●どこで 白鷹町文化交流セン

ターあゆーむ

【問い合わせ】

チーム★健康美プロジェクト

事務局・菅原

☎080-2843-0757

愛真&よつばこども園 卒園記念作品展

●いつ 1月26日(日)〜2月

14日(金)

※月曜日は休館日です。

●時間 午前9時から午後5時

※水・木曜日は、午前9時〜午

後7時

●どこで 白鷹町文化交流セン

ターあゆーむ

【問い合わせ】

愛真こども園・山本

☎85-3160

司法書士に聞く！ 成年後見制度に関する研修会

ご自分の想い・願いに寄り添
う制度について一緒に勉強しま
せんか。

●いつ 2月4日(火)

午前9時30分〜11時40分

●どこで 白鷹町中央公民館2

階 大会議室

●内容 任意後見制度について、

遺言・死後事務委任契約につい

て

●対象者 どなたでも

●参加費 無料

※下記担当あて、お電話により

事前申し込みをお願いします。

【申し込み・問い合わせ】

健康福祉課地域包括支援センター

☎86-0112

荒砥駅内紅の里 SHOP ギャラリー企画展

「春を呼ぶお雛様展」

町内の作家さんが製作した和紙人形や木目込
み人形、パッチワーク作品などを展示します。
春の訪れを感じさせる雛人形の数々をご覧ください。

期間：2月1日(土)〜3月23日(日)

場所：荒砥駅内【紅の里 SHOP】ギャラリー

時間：10:00〜16:00



【問い合わせ】(一社)白鷹町観光協会 ☎86-0086

広告

昭和57年~昭和59年製の トヨタ石油ファンヒーターを探しています

上記期間に製造された製品には、現在、取り付けが義務化されている安全装置が装着されておりません。
誤った使用方法により、事故が起こる可能性があるため、1986年(昭和61年)より自主交換を行っております。

LCR-3タイプ LS系タイプ

対象機種

LCR-3・LCR-3-1・LS-3・LS-3-1・LS-6



型番表示部

ご連絡先

株式会社 トヨタモーター 千代田市瑞穂区桃園町5番17号

フリーコール 0120-104-154

お客様よりお知らせ頂きました個人情報、商品の交換目的以外には使用いたしません。

*現在の石油ファンヒーターはPSCで定められた安全装置が全機種についております。

2月の窓口延長・相談日・開催日

●窓口業務時間延長(19:00まで)

毎週月曜日(祝日の場合は翌開庁日)

●弁護士相談

日時：5日(水)14:10〜16:10

場所：老人福祉センター「八乙女荘」

※相談日の前々日午後5時までにご予約ください。

問い合わせ：白鷹町社会福祉協議会 ☎86-0150

●婚活応援室

日時：毎週火曜日 13:30〜20:00

会場：「K's space」(山口・喜多楼となり)

問い合わせ：健康福祉課こども家庭センター係 ☎86-0212

●農業委員会

総会開催日：25日(火)15:00〜

受付締切日：10日(月)

問い合わせ：農業委員会農地調整係 ☎85-6128

●山形県救急電話相談

小児救急(15歳未満)：

プッシュ回線・携帯電話#8000、ダイヤル回線・
IP電話・PHS023-633-0299

大人の救急(15歳以上)：

プッシュ回線・携帯電話#7119、ダイヤル回線・
IP電話・PHS023-633-0799

日時：毎日18:00〜翌朝8:00

● 打田早苗

「童歳時記」後編展

《バスポート適用事業》

▼いつ 2月27日(木)

3月23日(日)

午前9時～午後5時

▼どこで ギャラリー

▼休館日 月曜日

▼観覧料 一般個人200円、高校生以下無料

打田早苗は、白鷹町が生んだ偉大な教師であり、社会教育家であり、詩人であり、画家であった。その画業は県展無鑑査の域に達しており、そ

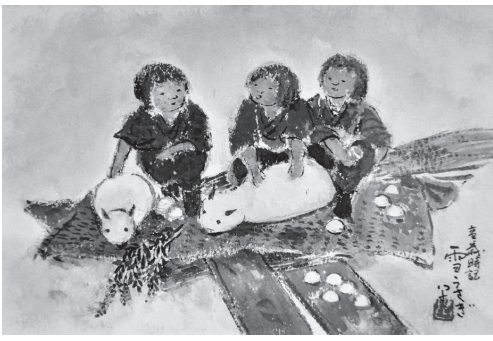

▲雪うさぎ

この絵が、心に残る情景として記憶の底にある世代がいま消えようとしている。改めて故郷に生きた自分たちの原風景を呼び覚ましたいと思う。

れが教師や県職員などのあらゆる公務をこなしながらの成果である。打田の画業の代表作の一つ「童歳時記」は、今から13年前の平成24年冬に当館で初めて展覧会を開催し、改めてその真価を故郷の人々に印象付けたのだが、展示作品は全作品200余点のうち半数の100点であった。今回は残り全作品を展示したいと考えている。



▲竹スキー(部分)

あゆーむ
白鷹町文化交流センター AYU:M
[TEL] 85-9071 [FAX] 85-9072
[E-mail] shirataka@ayu-m.jp ※1~3月は午後5時まで
[URL] http://www.ayu-m.jp/
[開館時間] 午前9時～午後5時
※夜間のご予約がある場合は午後10時まで(ギャラリーを除く)
令和7年2月までの休館日
1/20(月)・27(月)
2/3(月)・10(月)・17(月)・25(火)

あゆーむ
アートキッズクラブ
令和7年度
団員募集
いつ 通年(月2回)
▼参加料 月1500円
▼講師 渡辺久美さんほか
▼申し込み あゆーむまで
▼対象学年 新・小学2～6年生
さまざまな造形活動を通して創る楽しさや遊びを体験し、創造性を豊かにし、また仲間との連携や友情を育むことをねらいとして活動しています。見学・途中入団も随時受け付けています。

- ◆参加費は当日ご用意ください。
- ◎クロスカントリースキー教室
いつ 1月19日・26日・2月2日
全て日曜日(全3回)
午後1時30分～3時30分まで
●場所 白鷹町スキー場
●対象 大会出場予定の小学生の他、体験してみたい小学生など。(大人の方はご相談ください。)
- 持ち物 クロスカントリースキー用具一式
※各小学校より借用ください。
- 講師 酒井 宏幸 氏 他
- 参加費 10000円/1日
- ※大会と同じコースで行います。
- ※お申込み時に希望日をお知らせください。(1日のみ参加も可能です。)

白鷹町総合型地域スポーツクラブ
ゆめスポしらたか「RO*KU」
事務局：白鷹町教育委員会内
◇TEL.87-3177
◇FAX.85-2183
◇E-mail . rokku@sgc.jp
Facebook
↓

- ◎アルペンスキー
いつ 2月4日(火)
午後6時30分～8時まで
●場所 白鷹町スキー場
●対象 大会出場予定の小学生
- 持ち物 スキー用具一式
- 講師 白鷹町スキー連盟
- 参加費 20000円/人
- ※ナイター券別(8000円)
- (シーズン券持参の方のナイター券は不要です。)
- ※ポールを設置して旗門通過のために必要な技術を学びます。(ポールを設置する場所は大会時とは異なります。)
- ◎健康コンディショニング教室
午後2時～3時
・1月21日・2月4日(火)
●場所 白鷹町武道館
●持ち物 飲料、バスタオル、タオル
- 対象 大人
- 講師 菅野 信也 氏
- ◎走りっかクラブ
午後7時～8時
月曜日、水曜日(週二回)
●場所 白鷹町中央公民館 他
- 持ち物 タオル、着替え、など
- 対象 小学生～大人
- 講師 白鷹マラソンクラブ

白鷹町総合型地域
スポーツクラブ通信
RO*KUを楽しもう♪
〔定期教室のご紹介〕
◎ゆるトレ教室
(ストレッチと坐禅)
午後7時30分～8時30分
・1月15日・2月5日(水)

●ご結婚おめでとう

高橋 淳 十王
三津井結香 十王

●こんにちは赤ちゃん

菅野 祐斗 (信也 睦美) 荒砥甲
小形 美琴 (みこと 匠善 香澄) 浅立

●おくやみ

橋本 修司(61) 山口 関 孝子(87) 荒砥甲
渡部 よね(88) 横田尻 鈴木 猛(47) 鮎貝
小林スミエ(83) 十王 金子 昭一(93) 山口
加藤 節夫(88) 菖蒲 高橋 弘子(82) 鮎貝
小関 とら(98) 萩野 今井 とく(96) 十王
大友 邦裕(81) 荒砥甲 安部 徳子(90) 高岡
佐藤 孝雄(76) 畔藤

マイナンバーカード 休日窓口

下記の日程で土曜日に役場窓口を開庁します。
来庁の際は、**事前予約が必要**です。

- 期 日 ▷ 1月25日・2月22日
 - 時 間 ▷ 9:00～11:30
- 申請・交付・更新ができます。
必ず電話で予約をお願いします。



【問い合わせ】町民課戸籍年金係 ☎ 85-6129

●まちの人口

(令和6年12月31日現在 / ()は前月比)

- ・人口 12,222人 (▲19)
 - [男性 6,074人 (▲12)
 - 女性 6,148人 (▲7)
- ・世帯数 4,682戸 (▲2)
- ※住民基本台帳に基づく人口です。

Editorial Note

編集後記

— 表紙の写真 —



初詣に訪れた姉弟を撮影したもの。お参りを終えた後には「なにをお願いしたの？」と確認し合っていました。ちゃんとお参りもでき、今年も良い一年となることでしょう。

▼あけましておめでとうございます。去年はたくさんの方に出会い、支えていただき「広報しらたか」を作ることができました。本当にありがとうございました。今年も皆さんの役に立つ広報紙をお届けできるように頑張ります。

▼さて、2025年は巳年(へびどし)ですね。蛇は古くから再生や永遠の象徴とされてきました。皮を脱ぎ捨て新たな姿に生まれ変わることから、新しい挑戦や変化に対して前向きな姿勢を示す年なんだそうです。どんな小さなことでも良いので、なにか挑戦してみたいはかがででしょうか。私は、スポ少の教え子たちが練習終わりによく遊んでいるリップスティック(スケートボードのようなもの)を借りてみた際、全く乗れなかったので、安定して乗れるように挑戦してみようと思います。剣道の稽古でいつも「できるようになるまでしっかり練習しなさい!!」と偉そうに言っている手前、少しは乗れるようにならないとな…(笑)。本年もどうぞよろしくお祈りします!(いわさわ)

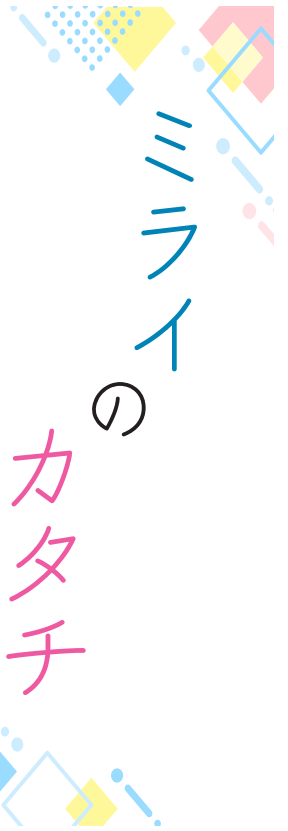

健康を第一に
人と人とのつながりを大事にしたい。

白鷹町防犯協会 東根支部長

梅津 清さん（広野在住）



梅津さんは、これまで建設業一筋で65歳の定年まで働いてきました。「地図に載る建物を残すことができ充実感もありましたので、定年後は少しゆっくりしようと考えていました。しかし、さまざまな役職、仕事等の依頼がありまして、その中で、防犯協会の東根支部長がありました」と少し照れた様子で語る梅津さん。

令和6年は、白鷹簡易郵便局での強盗事件をはじめ、近隣市町でも地域を揺るがす事件が発生しました。「こんな小さな町で、まさか強盗事件が起こるなんて驚きました。事件の一報を聞いたときに真っ先に頭をよぎったのが『子どもたちの安全』です。当時は下校の時刻と重なる時でしたから、早急に特別警戒パトロールを実施しました。今後も、いつどんな時にこのような事件が起こるかわかりませんので、青パトによる防犯パトロール等を行い、安全・安心な社会を実現するために、地域の目としてさらに防犯活動に協力していきます」と力強く語ってくれました。

地域の皆さんとともに
防犯意識を高めます！



防犯協会以外にも、地元神社の総代や土地改良区総代、学校連絡協議会など多種多様の活動を行っている梅津さん。「最近では、過去のサッカー仲間から声をかけてもらい、りんごの収穫をお手伝いしています。『日本の紅あかをつくる町』のPRとして、地元のリんごを活用できないか、みんなで考えているんです。こうして、いろいろな人から声をかけてもらい、人とのつながりの大切さを実感しますね」と嬉しそうに語ると、「今後も、出会いを大切にしながら住みよい地域づくりのお手伝いをしたいと思います。ゆっくりするのは、もう少し先ですね」と笑みをこぼしました。

この町で素敵な「未来」を描く方をご紹介します。