

広報しらたか

SHIRATAKA

2025

3

No.1313

卒業の晴れ舞台。

親子を飾る花よ咲けー





— 特集 —

地方とつながる、多彩な働き方。 自分スタイルで見つける 「幸せ」のカタチ。

～しらたかで見つけた、マルチワークの生き方～

マルチワークとは、季節や時間によって複数の仕事に携わる働き方のこと。例えば、午前中は畑仕事をして午後は副業でリモートワーク。夏は果樹園で働き、冬は食品加工所で働く。このように、地域やそれぞれの希望に合わせて業務を組み合わせられる仕事のことです。

働きながら「生き方」を見つける
マルチワークとは

マルチワーカー

おしたに しん
押谷 伸 さん

農業と一口で言っても、多種多様な品種があり、人それぞれの栽培方法があることを知りました。

何より、自然と触れ合う仕事がかんなんにも素敵なことなんだと実感しており、マルチワークという働き方があったおかげで、こういう生き方もあるのだと、その魅力に気づかされました。

農家

ふなやま ゆうすけ
船山 裕介 さん

冬期間に60aの畑から啓翁桜を収穫・出荷しており、安定した人手の確保が必要でした。

押谷さんのような方がいるおかげで、仕事の幅も増やせましたし、「外からの視点」で気づかされることも多々あり、これからの可能性をさらに伸ばしてくれると思います。



記事「しらたか」2025.3 ②



この町の「当たり前」には、特別な魅力が秘められている。

マルチワーカーの力で、地域へさらなる希望を――

そうした働き方を求めるマルチワーカーを地域に受け入れ、伴走支援する「しらたかマルチワーク事業組合（以下、たかマル）」が2024年6月より始動しました。
現在、本組合には17の事業所が加盟しており、2人のマルチワーカーが、それぞれの事業所で活動しています。

**マルチワーカーがこの町を救う?!
人手不足を解消する一手に**

地方を取り巻く環境の中で、人手が足りない一方、給与水準が低いといったことが要因で雇用形態が安定せず、結果として人口流出につながっていることが深刻な問題となっています。

そのような状況を解消すべく、たかマルではマルチワーカーと町内事業所の架け橋となる活動を行っています。

まず、たかマルではマルチワーカーを正職員として雇用した上で派遣します。その結果、マルチワーカーは安定した収入を得ながら、さまざまな仕事に挑戦できます。マルチワーカーを一定数確保することで、人手不足に悩む事業所へより多く派遣することができるようになり、相互が抱える問題の解消が期待できます。なお、町内にお住まいの方でもマルチワーカーとして働くことができますので、興味のある方は、たかマル事務局までご一報ください。

この町に秘められた魅力を、マルチワーカーの手を借りて深掘りし、さらなる可能性と地域の活性化につなげていきます。

マルチワーカー

うちうみ わたる
内海 航 さん

いろいろな事業所さんに関わらせていただけるので、いつも新鮮な気持ちで仕事をしています。

実家が酪農をやっているのですが、そこで身についたスキルが、意外にも農業に活用できるという新しい発見がありました。マルチワークの魅力をまさに実感した瞬間でした。

農家

やない ゆういち
柳井 祐一 さん

人手が足りないと悩んでいた時に派遣してもらったことがとてもありがたいです。春先になればさらに忙しくなるので、これからも頼もしい存在であることは間違いありません。

また、今の制度も非常に使い勝手が良くこれからも積極的に活用させていただきたいと思っています。



「自分にあった仕事ってなんだろう」 多様な働き方を経験して、 「生き方」を考える。 そんな機会をつくっていききたい。



しらたかマルチワーク事業協同組合
理事 土屋 明美 さん

「ワーカーさんが『この白鷹町を選んでどんなことをやりた
いのか』『どんなライフワーク
バランスが合っているのか』を
考えながら、自分スタイルの『生
き方』を見つける機会を提供し
ていたら嬉しいです」と話す
のは、しらたかマルチワーク事
業協同組合で理事を務める土屋
明美さん（中山）です。

土屋さんは、福島県国見町の
出身。結婚を機に、夫の実家がある
白鷹町に移住しました。現在は
農業を営んでおり、「やさしい畑
iimake」の園主として主にトマ
トの栽培を行っています。

未経験でも安心して働ける
環境を築けるかが鍵となる

土屋さんは、しらたかマルチ
ワーク事業協同組合（以下、た
かマル）の役割について、「ワ
ーカーさんが持つ興味や関心に
寄り添い、未経験でも安心して
仕事ができる環境を整備しな
ければならない」と自身の経験か
ら話します。

土屋さんは、もともとトマト
が大の苦手だったとのこと。あ
る時、近所のトマト農家からケ
ースいっぱいトマトをいただき、
困惑しながらも食べないと申
し訳ないと思い一口食べたところ、
味わったことのない美味し
さに出会いました。そのこと
がきっかけとなり、トマト栽培
に興味を持ちはじめ、現在は個
人農家として活動しています。

「自分に合う仕事は何か」「ど
んな仕事が好きだと感じるか」
まだ自分スタイルの働き方が見
つからない方にこそ、マルチワ
ークを活用して欲しいと語る土
屋さん。

「自分に合う仕事は何だろう」
自分探しのためのマルチワーク



トマト栽培だけでなく、トマトを活用した
さまざまな商品開発も手がける土屋さん



味のバランスが抜群の「やまのえくぼトマト」

ものです。興味を持ち、何かを
始めようとする人がチャレンジ
しやすい環境を整備することが、
たかマルに求められる役割にな
ります」と語ります。

魅力のひとつです。多様な仕事
を通じて、たくさんの人と出会
って、自分と向き合う時間をつ
くることこそ、『自分スタイル
の生き方』を見つける行動だと思
います。たかマルでは、ワー
カーさんを正社員として組合と
雇用契約を結ぶので、安定した
給与を得ながら、さまざまな仕
事にチャレンジできます。『な
りたい自分』を見つげるための
サポートを提供すべく、行政と
地域、そしてワーカーさんの力
を必要とする町内の事業所さん
が一丸となって、マルチワーク
の環境整備に努めていきたいで
す」と期待に胸を膨らませます。



しらたかマルチワーク事業協同組合
事務局長 菅原 ひろむ 大夢 さん

「こんなところに人は来るのか」 地域に根付くマイナス意識。 Uターンで得た知識と視点で 地域に意識革命を起こしたい。

「地域の方から『こんなところに人は来るのか』と言う声を聞くことがあるんです。地元の人からすると『こんなところ』と思うのかもしれませんが、外から見た白鷹町は魅力的に見えるのです。『当たり前』から『当たり前じゃない』、『こんな町』から『素敵な町』。そういった意識改革がこの町には必要で、その火付け役として、たかマルが活動していかなければならないのです」と話すのは、白鷹町出身でUターン後に地域おこし協力隊として現在も活動、そして、たかマルの事務局長を務める菅原大夢さん（鮎貝）です。



首都圏の若者たちにこの町の魅力を熱弁

一度離れて気づいた この町の魅力と可能性

菅原さんは、生まれも育ちも白鷹町。県内の大学を卒業した後、都内のメディア制作会社へ就職しました。都内で生活中に突如襲ったコロナ禍。その時に「自分の人生、このままでいいのだろうか」と考える時期があり、白鷹町にUターンすることを決意しました。実際に町へ戻ってみると、今まで感じたことのない感覚が襲ったとのこと。「見慣れていたはずの風景にものすごく感動したんです。食や文化、町の人の温かさなど、この町にはこんなに魅力が溢れ

ていたのかと気づかされました」と当時を振り返る菅原さん。

白鷹町を一度離れ、再び戻ってきたことで、町の見え方が大きく変わった。その経験を町の発展に生かしたいと、たかマルの事務局長を引き受けた菅原さん。たかマルを軌道に乗せるためには数々の困難がありました。「地元の人が口にする『こんなところ』と称される『当たり前前』には、特別な魅力があることを確信しています。その魅力を町として全面に打ち出すには、まずは地域の意識改革が必要です。その役割をたかマルが担っていきます」と語ります。

マルチワーカーの参画により 地域の人が気づきを得る

「目指すところは、マルチワーカーが地域に参画することで、外からの視点で地域の中に流入し、住民が気づきを得ること。その架け橋をたかマルが担っていくことです」と語る菅原さん。「地域の中には、『この町をもっと盛り上げたい!』という人が



「今のあなたの“やってみよう”を
私たちは応援します」と語る菅原さん

結構います。そうした人々とワーカーを繋ぐことで、町に新たな風が吹くと確信しているの、人と人が結びつく仕掛けづくりを力を入れていきます。地域のマイナス意識が強いのは、『自信』がないから。自信のない地域の人たちのために、意識革命を起こし、胸を張ってこの町を誇れる人を増やしていきたいです」と意気込みます。

働き方
や動き先など、詳しく
知りたい方は、たかマル
のホームページを
ご覧ください。



01 人づくり

将来地域を支える人材を育成する上では、基盤的な力を確実に身に付けさせるとともに、地域やそこに住む人を知り、郷土に愛着を持つ機会を創出することが重要です。このため「ふるさと教育」などの地域課題の解決等を通じた探究的な学びを推進します。

また、若い世代の結婚や子育ての希望を実現するためには、子育て世代の夫婦がともに仕事と子育てを両立でき、安心して出産、子育てができる環境整備が重要です。このためワーク・ライフ・バランスを推進しつつ、引き続き、結婚・妊娠・出産・子育てまで切れ目のない支援、婚活サポートなど、少子化対策を総合的に推進します。

03 地域力

人口減少社会においても、人と人がつながり、豊かさを実感でき住み続けることができる地域づくりを進めることが重要です。

各地区コミュニティセンターを地域の拠点として、特性を生かしたそれぞれの地域づくりを促進しつつ、地域の担い手の育成・確保を進めていきます。

また、危機管理体制やきめ細やかな除雪体制の確保、道路交通網の整備促進、住環境の整備を図っていきます。このほか、再生可能エネルギーの活用による環境に配慮した社会形成、高齢者、障がい者への思いやりのある福祉環境を充実しつつ、ICTを活用した全世代型の健康づくりに取り組んでいきます。

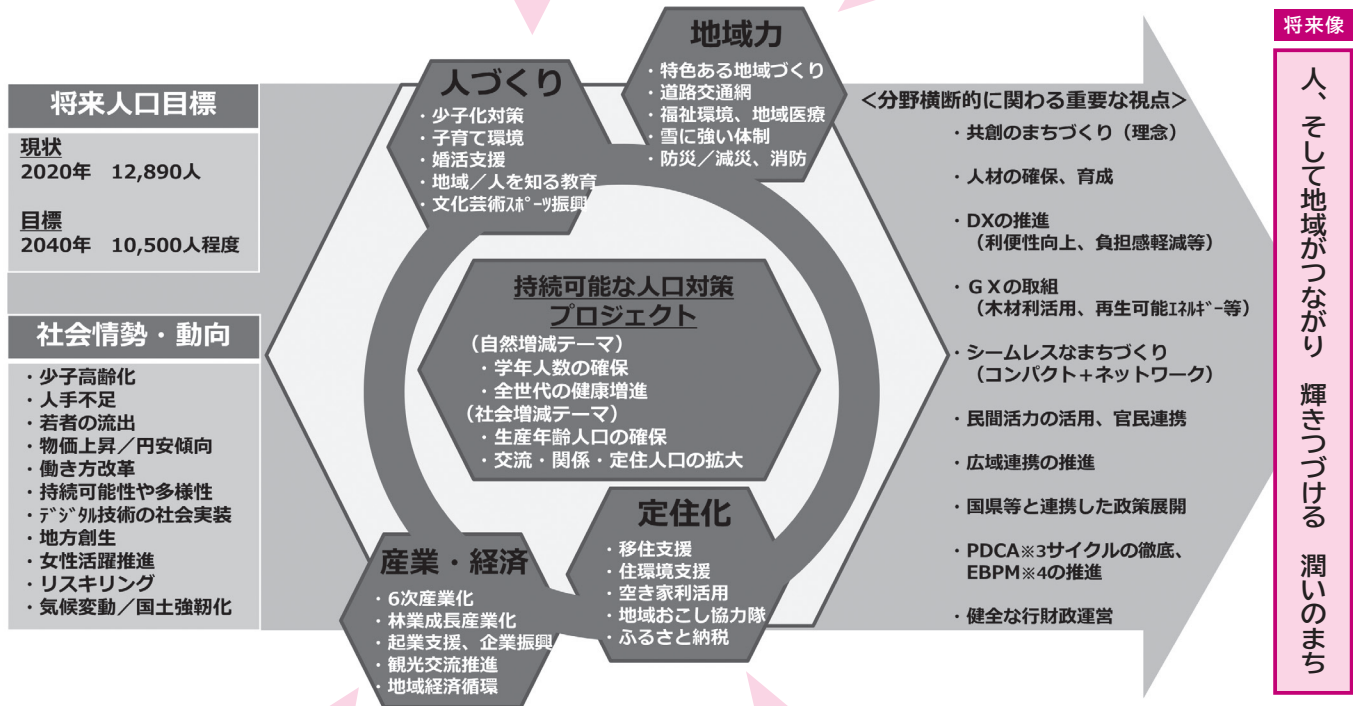

02 産業・経済

地域社会が持続可能であるためには、若い世代が希望を持って地域で働き、生活することができるまちづくりを行っていく必要があります。

白鷹らしい産業の振興に向け、農林業では認定農業者や集落営農の経営発展に向けた支援、林業の成長産業化に向けた取組、商工業では企業立地環境の整備やリスクリリング支援、生産性向上に向けた支援などを実施していきます。

さらに、観光面では、自然環境や郷土食・伝統文化といった地域に残る魅力的な素材を磨き発信していくとともに、健康増進と結びついたウエルネスツーリズムを構築・展開することで交流人口の拡大を図ります。

04 定住化

新たな人の流れを形成するため、移住のための情報提供や相談支援を充実させることで、UIJターンを促進します。併せて、移住希望者の住宅取得への支援など、移住にかかる経済支援の拡充や、空き家の利活用を通じて住居の選択肢を幅広く確保しつつ、移住希望者とのマッチングを進めていきます。

また、しらたかマルチワーク事業協同組合を核とした情報発信、都市部での交流イベント、副業人材とのマッチング等の実施により、町に新しい人の流れを形成し、町と継続して関わり続ける「関係人口」の創出を図ります。これらの取組によって、総合的に定住化を進めていきます。



第6次白鷹町総合計画 後期基本計画を策定しました

【問い合わせ】企画政策課企画調整係 ☎ 85-6123

町ではこれまで、「人、そして地域がつながり 輝き続ける 潤いのまち」を将来像として掲げた「第6次白鷹町総合計画基本構想」（令和2年度～11年度）および「第6次白鷹町総合計画前期基本計画」（令和2年度～6年度）に基づき各種施策を展開してきました。

このたび、これまでの取組の評価・検証を踏まえつつ、「第6次白鷹町総合計画後期基本計画」（令和7年度～11年度）を策定しました。この後期基本計画では、重点4分野である「人づくり」「産業・経済」「地域力」「定住化」を施策の柱として着実に進め、持続可能なまちを目指します。

また、人口減少社会の中ではありますが、引き続き、将来人口目標（2040年：10,500人程度）を設定し、「持続可能な人口対策」を重点プロジェクトとして位置づけ取組を強化してまいります。

《重点プロジェクト》持続可能な人口対策

人口減少社会においても、持続可能なまちを形成するため、引き続き本町版「職住育近接」の実現を図りつつ、自然増減と社会増減の両面から対策を講じていきます。「人への投資」を中心に、一定の出生数や子育て世代の転入促進・転出抑制により人口を確保するとともに、全世代の健康増進を進めることで元気で健康に暮らし・学び・働ける環境を整えます。加えて、本町と継続して関わる関係人口や外国人を含む多様な人材の還流がさらなる好循環を生み出す施策を展開します。

また、それらを支えるインフラ整備により、持続可能な地域社会を目指します。特に、まちづくりアンケート結果や人口動態を踏まえると、生産年齢人口の確保が急務であることから、女性等の活躍推進や定住に向けた取組を強化することで、好循環を後押ししていきます。

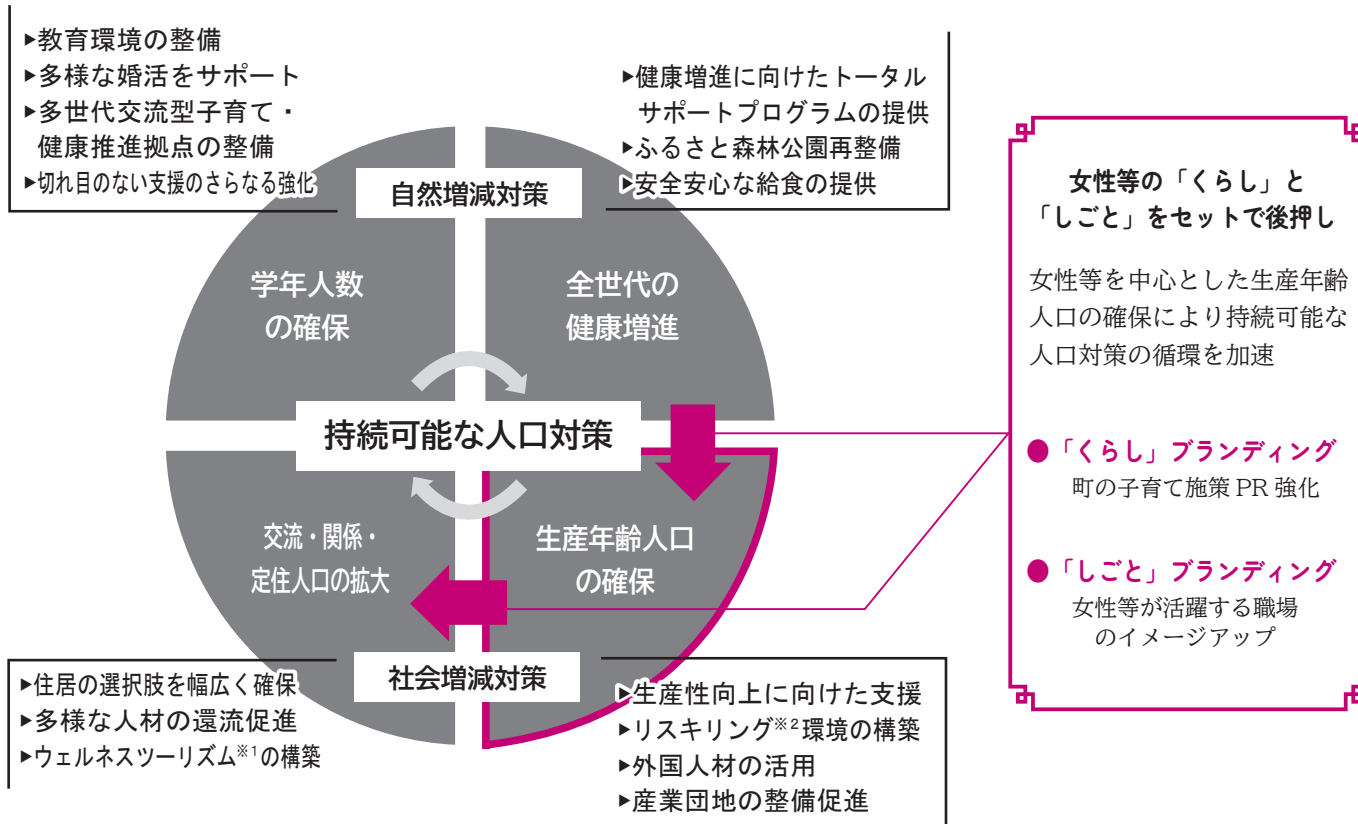

※1 ウェルネスツーリズム…地域資源に触れつつ、心身の健康増進につながる観光のかたち／※2 リスクリング…新しい知識や技術を学びなおすこと／※3 PDCA サイクル…計画 (P)、実施 (D)、評価 (C)、改善 (A) を繰り返すことで、計画の進行管理を適切に行いその成果を高める仕組み／※4 EBPM…データや合理的根拠に基づく政策立案



1/19

永年の功績をたたえて
令和6年度白鷹町芸術文化協会表彰

この日開催された白鷹町芸術文化協会の新春のつどいにあわせて、芸術文化協会表彰式がパレス松風にて行われました。

これは、永年にわたり芸術文化の向上に貢献された方の功績をたたえて表彰するものです。受彰された皆さま、誠におめでとうございます。

賞	氏名	団体名
芸術文化賞	菅間 道雄さん	フォトしらたか
芸術文化賞	椎名登美子さん	侃鶯会白鷹支部
奨励賞	堀内 よしさん	白鷹樺墨会



▲左から椎名登美子さん、菅間道雄さん、堀内よしさん

1/23

縁起物をいただき必勝祈願！
白鷹中学校で「勝鬨（かちどき）鮎」

この日、白鷹中学校3年生の生徒たちは、あゆ茶屋より贈られた「勝鬨(かちどき)鮎」を給食でいただきました。

これは、毎年この時期になると高校受験を控えた中学校3年生の生徒に鮎の塩焼きが振る舞われ、合格を祈願するために「勝鬨鮎」と称して、長年親しまれている行事です。鮎をいただいた生徒は、「ふっくらしていてとても美味しかった」と大変喜んでいました。

生徒たちにとっては、初めて進路を自分自身で決めることとなる受験。さらに弾みをつけて勉強に励みたいと話してくれました。



▲勢いよく鮎にかぶりつく生徒

2/3

映画「オレンジ・ランブ」主人公のモデル
丹野智文さん講演会を開催

この日、認知症講演会を開催し、190名の方に聴講いただきました。

講演会では、周りが先回りせず、本人が決め、本人にやってもらうことで、うつや依存を防ぐことができること、そして、家族や友人などとの関係を普段から大切に、今を精一杯生きることが一番大事な認知症への「備え」として話されました。参加者からは、「決めつけではなく本人に聞くことを心がけていきたい」「家族との時間を大切にしていきたい」などの声をいただき、「認知症になっても安心な白鷹町をみんなで考える有意義な時間となりました。」



▲診断時の状況やどのように受け入れてきたかを語る丹野さん



2/6 地元で受け継がれる養蚕学習 蚕桑小学校で糸つむぎを体験

蚕桑小学校3年生の児童たちはこの日、自分たちが飼育してきた蚕の繭から取り出した真綿を使い、糸をつむいでいきました。

真綿から細く柔らかい糸を引き出しながら指先でねじるようにまとめて糸状にする作業。上質で柔らかい糸をつむいで行くためには指の力が必要だったようで、難しく大変だったと語る児童たち。およそ1時間の作業となりましたが、つむいだ糸を見て嬉しそうに笑みをこぼしました。

蚕桑小学校で昔から続く養蚕学習。今年も地元につながる伝統と技術を児童たちが学びました。



▲つむいでいる途中で糸がちぎれてしまう時もありました

2/23 白銀のグレンデで全力雪遊び！ 第39回白鷹スキー場祭りを開催

この日、白鷹スキー場を会場に「第39回白鷹スキー場祭り」が開催されました。

昨年は暖冬の影響で開催が断念されましたが、今年は雪に恵まれ、スキー場のコンディションはとてよく、イベントに大勢の方にご来場いただきました。

会場には、豚汁や玉こん、フランクフルトなど、冷えた体を芯から温める食べ物や並んだほか、輪投げや空からお菓子がふってくる「空からの贈り物」、そしてつきたての餅が来場者に振る舞われ、思う存分に楽しんでいただきました。



▲たくさん食べて、たくさん遊んで、大満喫♪

令和6年度山形県市町村広報コンクール

『広報しらたか』が2部門で入選しました！

先般開催された令和6年度山形県広報コンクールにおいて、『広報しらたか』が2つの部門で入選しました。

- 一枚写真の部 入選1席（県内第2位）
- 広報紙（町村）の部 入選3席（県内町村第4位）

これもひとえに、町民の皆さまの多大なるご協力があることです。本当にありがとうございます。

引き続き、魅力ある誌面づくりに努めていきますので、『広報しらたか』をよろしくお願いいたします。

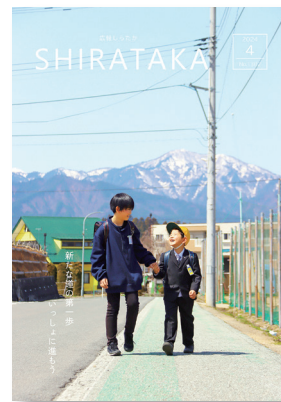

一枚写真の部で入選した
4月号（表紙）



広報紙の部で入選した
8月号

項目 調査河川	水素イオン濃度 (pH)		生物化学的酸素要求量 (BOD) mg/L		浮遊物質 (SS) mg/L		溶存酸素量 (DO) mg/L		大腸菌数 CFU/100mL	
	9月	11月	9月	11月	9月	11月	9月	11月	9月	11月
荒砥川	7.6	7.6	0.6	0.5未満	1未満	1未満	9.2	12.7	61	56
谷町川	7.4	7.0	0.5	0.5未満	3	1	8.9	12.0	150	34
八幡川	7.3	7.3	0.6	0.5未満	2	1	9.2	11.9	80	56
絹市川	7.4	7.3	0.5	0.5未満	12	2	8.6	11.2	60	34
大鮎貝川	7.3	7.3	1.0	0.5未満	11	1未満	7.9	11.0	90	20
思川	7.3	7.6	0.9	0.7	13	2	8.3	11.7	210	70
貝生川	8.1	8.0	0.6	0.5未満	3	2	10.5	13.2	36	31

令和6年9月・11月の2回、町内の河川7カ所で水質調査を実施しました。調査結果は左表のとおりです。

■白鷹町の河川水質調査の結果について

【問い合わせ】
町民課くらし環境係
☎85-6131

《参考値》

項目	水素イオン濃度 (pH)	生物化学的酸素要求量 (BOD) mg/L	浮遊物質 (SS) mg/L	溶存酸素量 (DO) mg/L	大腸菌数 CFU/100mL
参考値	6.5～8.5	2.0以下	25以下	7.5以上	300以下

※各河川には環境基準が設定されていないので、白鷹町付近における最上川中流域の環境基準（A類型）を参考値としています。

考察 水素イオン濃度 (pH)、生物化学的酸素要求量 (BOD)、浮遊物質 (SS)、溶存酸素量 (DO)、大腸菌数 (CFU) いずれもすべての河川で参考値を満たしていました。川の自然浄化作用が良好に作用しており、どの河川も悪臭がなく透明度も良好であると考えられます。良好な河川水質を維持するために、今後も経過観察していきます。

狂犬病予防注射のお知らせ \ 犬の飼い主の皆さんへ /

狂犬病予防法により、飼い犬には毎年1回の狂犬病予防注射が義務づけられています。飼い主の責任として必ず予防注射を受けましょう。

●持ち物 注射代金3,500円と通知のはがき（当日必ず問診票に記載の上、提出してください。）

●注意事項

- ①犬を新しく飼われた場合や、飼い主が変わった、飼い主の住所が変わったときは、30日以内に町に登録をしなければなりません。登録手数料（新規登録は3,000円）をお持ちの上、町民課くらし環境係で手続きをしてください。登録していない犬は、今回の会場では予防注射を受けられません。
- ②注射時は犬が逃げないように、首輪をきちんと付けてください。また、必ず犬をしっかりとおさえることのできる飼い主が連れてきてください。
- ③ほかのワクチンなどの接種日が近くて心配な場合は、事前にかかりつけの獣医師にご相談ください。
- ④会場における飼い犬のフン等は必ず飼い主が処理してくださるようお願いいたします。

※狂犬病予防注射は1頭1針で実施しています。どの会場でも受けることができます。

●日程

4/10 (木)	東根地区コミュニティセンター	10:00～10:30
	白鷹町役場東側駐車場	10:50～11:50
	山峡紅の里(十王コミセン)	13:15～13:30
	白鷹の杜たかやま(鷹山コミセン)	13:40～13:50
4/11 (金)	中山林業センター	14:00～14:10
	蚕桑地区コミュニティセンター	10:00～10:30
4/13 (日)	ハーモニープラザ(鮎貝コミセン)	10:40～11:30
	白鷹町役場東側駐車場	10:00～11:30

ルールやマナーを守りましょう!

町内において登録をしていない犬（未登録犬）が見受けられます。狂犬病予防のため、犬を飼った場合には、必ず登録をしてください。犬の登録、犬や猫のフンの後始末も、重要な飼い主の責任です。飼い主の皆さまのご協力をお願いします。

※犬の登録や狂犬病予防注射を怠った場合、狂犬病予防法により罰せられることがあります。

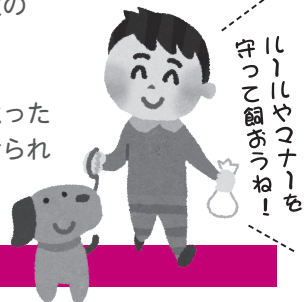

【問い合わせ】町民課くらし環境係 ☎85-6131

■町設置型合併処理浄化槽の申請を受け付けます

●対象 公共下水道供用区域以外および農業集落排水供用区域以外の個人住宅および公共施設（個人住宅に加え、コミュニティセンター分館などの公共施設も対象になります）

●申請受付期間 4月1日（火）～12月19日（金）

町では家庭で使用した水（トイレ、台所、風呂、洗濯の排水など）をすべてきれいにできる町設置型合併処理浄化槽の設置を推進しています。町設置型合

併処理浄化槽は個人から分担金をいただき、宅地内に合併処理浄化槽を設置するもので、維持管理を町が使用料をいただきますが行います。

なお、排水設備工事は県や国の補助制度のほか、融資の斡旋や利子補給制度がありますのでお気軽にお問い合わせください。

【申し込み・問い合わせ】
上下水道課業務係・下水道工務係
☎ 85-6138

■令和7年度文書配付計画のお知らせ

令和7年度の文書配付日は下記のとおりです。
※15日および翌日が休日などの場合は、その後に配付します。

●臨時配付の予定
選挙が執行される場合には、選挙公報など臨時に配付をお願いする場合があります。

【問い合わせ】
総務課総務係
☎ 85-6120

文書配付日

2025年		10月	15日（水）
4月	15日（火）	11月	17日（月）
5月	19日（月）	12月	15日（月）
6月	16日（月）	2026年	
7月	15日（火）	1月	15日（木）
8月	18日（月）	2月	16日（月）
9月	16日（火）	3月	16日（月）

令和7年度のフラワーロードパーク里親を募集します

町では、美しく住みやすいまちづくりを進めるため、フラワーロードパーク（国道287号線沿い）の里親活動（ボランティア）を実施しています。

令和6年度は、下記の8団体385人の皆さんに、除草、樹木管理、ごみ拾いなどを行っていただきました。年間を通してフラワーロードパーク内をきれいに整備していただきありがとうございました。

町下花街道奉仕会／路傍花の会／衣袋建設（株）外五風会／（株）高橋組／（株）菅原組／東陽ロード小山沢／（株）アーレスティ山形労働組合／町職員クラブ
（敬称略）

フラワーロードパークの他にも、県管理道路・河川の維持管理および美化活動を行っていただける企業・団体などを募集しています！

美しいまちを皆さんの手で！

令和7年度も、ボランティア活動を行っていただける企業、団体などを募集します。

- 主な活動 フラワーロードパーク区域内の草刈り、樹木の管理、ごみ拾いなど
- ※児童・生徒が活動の主体になる場合は、責任者が必要となります。
- 活動回数 年間3回以上をお願いします。
- 申込方法 参加申込書（建設課備付）に必要事項を記入の上、建設課管理係までご提出ください。
- 募集締切 3月31日（月）

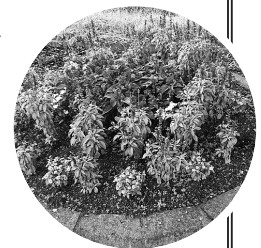

【申し込み・問い合わせ】
建設課管理係 ☎ 85-6139

令和6年度住民税非課税世帯支援給付金および子ども加算について

住民税非課税世帯支援給付金

物価高騰による負担増を踏まえ、住民税非課税世帯に対し「白鷹町住民税非課税世帯支援給付金」を支給します。該当すると思われる世帯には、案内をお送りしています。

- **給付金の支給額** ▶ 1世帯あたり3万円
- **給付金の支給時期** ▶ 町が確認書（または申請書）を受理した日から3週間後が目安
- **支給の対象となる世帯** ▶ 令和6年12月13日において白鷹町に住民登録（住民票）があり、世帯全員の令和6年度住民税が非課税の世帯

《対象とならない世帯》

- 世帯の全員が、住民税が課されている他の親族等の扶養を受けている世帯
- 租税条約による免除の適用の届出により、住民税が課されていない方がいる世帯
- 令和6年12月以降、他市町村において物価高騰支援に基づく給付金等の支給を受けていない世帯

● 手続き方法

世帯の区分	手続き方法等
「確認書」が届いた世帯	対象となると思われる世帯の世帯主あてに、2月初旬より「確認書」をお送りしています。必要事項を記入し、同封の返信用封筒で返送してください。書類の内容を確認後、順次振り込みます。
「申請書」が届いた世帯	世帯の中に令和6年1月2日以降に町外から転入した方がいる世帯や、未申告の方がいる世帯にお送りしています。 給付金の対象要件に該当する場合は、必要事項を記入し、必要書類を添付の上、同封の返信用封筒で返送してください。確認後、順次振り込みます。

子ども加算

住民税非課税世帯給付金（3万円）の対象世帯のうち、18歳以下の児童を扶養している世帯に対し、子ども加算を支給します。該当すると思われる世帯には、3万円給付金とともに案内をお送りしています。

- **子ども加算の支給額** ▶ 対象児童1人あたり2万円
- **支給の対象となる児童**
 - ▶ 令和6年12月13日時点で、3万円給付金対象世帯にいる18歳以下の児童（平成18年4月2日以降に生まれた児童）
 - ▶ 基準日時点で別世帯だが、支給対象者に扶養されていると認められる児童（学校の寮に入っている児童等）
 - ▶ 令和6年12月14日から申請期限までに出生した児童
- **確認書・申請書の受付期間** ▶ 7月31日（木）まで（必着）
- **その他**
 - ▶ 書類が届いていない世帯で、要件に該当する可能性がある場合は、お問い合わせください
 - ▶ DVを理由に避難している方で、給付金を受け取ることができる場合がありますので、お問い合わせください
 - ▶ 確認書や申請書の内容が誤っている場合は、給付金の返還を求める場合があります
 - ▶ この給付金は、差押禁止等および非課税の対象となります
 - ▶ 本事業は、国の重点支援地方交付金を活用した事業です

【注意！！】 給付金に関する「特殊詐欺」や「個人情報の詐取」にご注意ください！

【問い合わせ】 健康福祉課福祉係 ☎ 86-0111

令和7年4月から

地域包括支援センターの業務を

体制が変わります!

白鷹町社会福祉協議会に委託します

地域包括支援センターは、年齢を重ねても、住み慣れた地域で元気に暮らせるように支援するための高齢者の総合相談窓口です。

これまでは、町直営で運営をしてきましたが、長期的・安定的な人材確保を行いながら、今まで以上に生活に寄り添った相談機関としていくため、令和7年4月1日から、社会福祉法人白鷹町社会福祉協議会に運営を委託します。場所は、白鷹町健康福祉センター内です。

運営主体が変わっても、必要な専門職を引き続き配置した上で、町と白鷹町社会福祉協議会が連携して、高齢者支援の拠点として一層の充実を図っていきます。

地域包括支援センターでは、次のような業務を実施しています

何でもご相談ください	介護に関する相談のほか、福祉・医療・生活困窮に関する相談など、高齢者の生活全般の総合相談窓口です。
権利を守ります	財産管理や成年後見などの制度の紹介・利用支援を行うとともに、虐待防止や早期発見などに取り組みます。
自立した生活を支援します	要支援1・2の介護認定を受けている方や通所型サービスを利用している方について、ケアプランの作成など（ケアマネジメント）を通じて、自立した生活の継続を支援します。
地域全体で支えられる環境をつくります	保健・福祉・医療のほか、ボランティア活動や地域の支え合いなど、介護サービスにとどまらない包括的な支援が可能となるよう、ネットワーク・仕組みづくりを行うとともに、ケアマネジャーの支援を行います。
高齢者の健康づくりを支援します	心身の状態に合わせた健康づくり（運動や食生活など）を支援します。また、サロンや百歳体操などの地域の活動について、効果を高めつつ、長く続けていくための支援を行います。
認知症の方と そのご家族を支援します	地域の医療機関等と連携し、認知症の早期診断・早期対応を推進するとともに、認知症になっても暮らしやすい地域づくりを行います。

《契約再締結のお願い》

介護サービスや町の通いの場の利用にあたって、現在町の地域包括支援センターと契約を締結されている方については、白鷹町社会福祉協議会との契約が必要になります。

対象となる方には、直接ご連絡させていただきますので、ご協力をお願いします。

どんなことでも
お気軽にご相談ください!

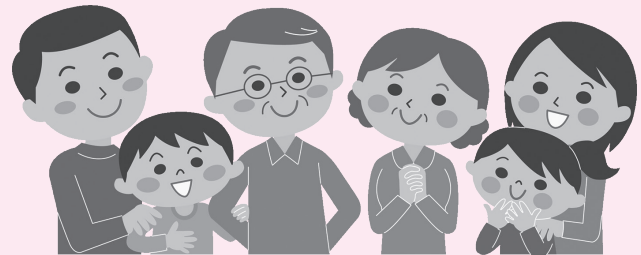

【問い合わせ】健康福祉課 地域包括支援センター係 ☎ 86-0112

※この電話番号は、委託後も引き続き使用します。

省エネ設備導入支援事業のお知らせ

町内事業者の
皆さまへ

電気料金等の高騰が長引く中、省エネによる経費削減に対する取組について支援を行います。
詳細は3月下旬公開予定の町または白鷹町商工会のホームページをご覧ください。

対象者

以下の①～④を満たす**すべての事業者が対象**となり得ます。

- ①町内に事業所を有する法人または個人事業主であること。
- ②令和7年3月1日現在で事業を営んでおり、申請後、継続して事業を営む意思があること。
- ③令和6年度に町の同種目的の支援を受けていない（受ける予定がない）こと。
- ④町税を滞納していないこと。

ただし、上記①～④を満たしても以下の事業所は対象外となります。

- 農林水産業による収入を主とする個人事業主
- 電気業
- 銀行業等
- 郵便局
- 政治団体
- 宗教団体
- 性風俗産業
- その他公序良俗に反する事業等を行う事業者

補助概要

対象設備 ▶ LED 照明設備、高効率空調（エアコン）、その他交付要綱で指定する設備
※従前の設備に代えて導入する場合のみ対象となります。
※対象設備の要件については、町ホームページ等で必ず確認してください。

事業期間 ▶ 原則、補助金交付決定後から10月20日まで

補助率 ▶ 1/2

※応募多数により予算額を上回る場合は、補助率等を調整させていただきます。

補助金上限額 ▶ 令和7年3月1日時点の従業員数により上限額が異なります

R7.3.1 現在の 従業員数	25人未満	25～49人	50人～
上限額	200,000円	300,000円	500,000円

申請方法

申請方法 ▶ 郵送または持参により白鷹町商工会まで提出

申請期間 ▶ 町HP掲載後～4月30日（水）【当日消印有効】

提出書類 ▶ 交付申請書および交付申請書記載の添付書類

お気軽に
ご相談ください!!

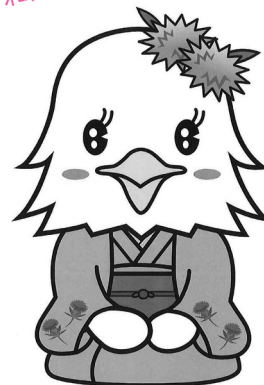

【問い合わせ】白鷹町商工会 〒992-0832 白鷹町大字荒砥乙555-1
[TEL]85-0055 / [FAX]85-0056
(受付時間：平日の9:00～11:00、13:00～16:00まで)

令和6年度 明るい選挙啓発ポスター & 標語コンクール

●明るい選挙啓発ポスター

■県審査（2次審査）特選

小林 成那さん（白鷹中3年）

■県審査（2次審査）入選

沼澤 叶さん（荒砥小4年）

■町審査（1次審査）入選

横山 空桜さん（荒砥小6年）、新野 賢人さん（東根小1年）、石井 優羽さん（白鷹中1年）
齋藤 和さん（白鷹中1年）、荒川 心花さん（白鷹中1年）、向田 花衣さん（白鷹中1年）
松野 千恵さん（白鷹中1年）

すべてのポスター・標語の入選作品は町のホームページでご覧いただけます。



●明るい選挙啓発標語

■最優秀賞

「届けよう あなたの望み 社会へと」

齋藤 茅菜さん（鮎貝小6年）

■優秀賞

「とどけよう 未来のために この一ぴょう」

小松 栞菜さん（東根小3年）

「望む太平 道行く先は 託す君」

手塚 悠太さん（荒砥高2年）

【問い合わせ】白鷹町選挙管理委員会・白鷹町明るい選挙推進協議会事務局 ☎85-6120

RESULT

白鷹町誕生 70 周年記念事業 第 53 回白鷹町民・白鷹町小中学校スキー大会 各種目の入賞者と記録

【2月9日／白鷹町営スキー場】



今大会の開催におきましては、競技開催中に倒木による停電が発生したため、大会開催途中での中止となりました。

選手の皆さまには、ご迷惑をおかけしましたことを心からお詫び申し上げます。

順位 氏名 小学校名 タイム

大回転 小学3年男子

1	小口 千陽	鮎貝	45"21
2	若林 源大	東根	46"85
3	佐藤 優和	蚕桑	51"30

大回転 小学3年女子

1	小口 陽彩	鮎貝	49"06
2	中川 綾香	蚕桑	53"79
3	三浦 愛華	鮎貝	54"12

大回転 小学5年男子

1	原 大和	長井	29"67
2	小林 湊大	東根	32"70
3	安部 晏理	荒砥	36"40

順位 氏名 小学校名 タイム

大回転 小学6年男子

1	阿部 潤平	荒砥	26"72
2	小口 海惺	鮎貝	27"87
3	原田 侑和	荒砥	28"57

クロスカントリー 小学4年女子

1	稲葉 歩季	荒砥	6'49"90
2	佐久間海華	荒砥	8'36"70

クロスカントリー 小学6年男子

1	土屋 倅祐	東根	4'04"40
---	-------	----	---------

学生さんは
要チェック!!

国民年金 からのお知らせ

国民年金保険料学生納付特例制度のご案内

国民年金は、20歳以上であれば学生も加入しなければなりません。しかし、学生の方は一般的に所得が少ないため、本人の所得が一定額以下の場合、国民年金保険料の納付が猶予される「学生納付特例制度」があります。

●対象 学校教育法に規定する大学（大学院）、短期大学、高等学校、高等専門学校、専修学校および各種学校（修業年限1年以上である課程）に在学する学生などで、本人の前年所

得が次の計算式で計算した金額以下である方
[所得の目安]

128万円 + (扶養親族等の数 × 38万円)

●承認期間 4月～翌年3月

※承認を受けた次の年度も在学予定である場合は、4月初めに日本年金機構から再申請の用紙が届きます。引き続き学生納付特例制度の申請を希望される場合は、必要事項をご記入の上、返送ください。

ココに注目!

国民年金保険料学生納付特例の申請について

学生納付特例制度により、令和6年度に保険料納付を猶予されている方で、令和7年度も引き続き在学予定の方へ、4月初めに基礎年金番号等が印字されたはがき形式の学生納付特例申請書が、日本年金機構より送付されます。

同一の学校に在学されている方は、当該はがきに必要事項を記入して返送いただく

ことにより、令和7年度の申請ができます（この場合、在学証明書または学生証の写しの添付は不要です）。

なお、令和7年度は学生納付特例制度を利用せず、保険料の納付を希望の場合は、年金事務所で納付書を作成して送付します。お手数をおかけしますが、年金事務所にお問い合わせください。

もし、年金を受けている方が
所在不明になったら…

届出が必要です。

- ▷ 年金を受けている方の所在が1月以上明らかでないときは、その世帯の世帯員の方は所在不明についての届出を速やかに行う必要があります。提出先は年金事務所です。
- ▷ お届けいただいた後に受給権者本人の健在を確認し、所在が不明な場合は、年金の支払いが一時的に止まります。
- ▷ 年金の支払いが止まっている方の所在が明らかになったときは、年金の受取を再開するための手続きが必要になります。年金事務所にご連絡をお願いします。

*年金事務所で年金請求などの相談をする場合は、事前予約が便利です（☎0570-05-4890）。

*白鷹町を会場に令和7年度も移動年金相談（予約制）が開かれます。場所、時間など詳しい内容は決定次第、広報誌などでお知らせします。

[相談日]

6月18日(水)・9月17日(水)・
12月17日(水)・3月18日(水)

*4月からの国民年金保険料は、月額17,510円になります。

【問い合わせ】米沢年金事務所 ☎0238-22-4220（自動音声）／町民課戸籍年金係 ☎85-6129

オンラインでも手続きできます。詳しくは町ホームページをご確認ください。

新生活 ✿ 健康保険の手続きも忘れずに

3月・4月は進学や就職など、新生活をスタートする方が多い時期です。新生活のスタートとともに、次のような環境の変化があった方は、町民課国保医療係に忘れずに届出をしてください。

国民健康保険だった方が、 職場の健康保険に加入したとき

《お持ちいただくもの》

- ・新しい健康保険の資格確認書等*
- ・国民健康保険の資格確認書
または有効期間内の被保険者証
- ・マイナンバーのわかるもの



※資格確認書等

マイナンバーカードを健康保険証として利用登録していない方は「資格確認書」、利用登録している方は「資格情報のお知らせ」が必要です。

国民健康保険
の届出には
マイナンバー
が必要です！



国民健康保険だった方が、 進学のために住所を変更するとき

《お持ちいただくもの》

- ・学生証や在学証明など、学生であることが証明できるもの
- ・国民健康保険の資格確認書
または有効期間内の被保険者証
- ・マイナンバーのわかるもの



社会保険を抜けて、 国民健康保険に加入するとき

《お持ちいただくもの》

- ・退職票や資格喪失連絡票など、
社会保険を抜けた日がわかるもの
- ・マイナンバーのわかるもの

一定の条件を満たす方は、退職後も職場の健康保険に引き続き加入できます。
また、ご家族の扶養家族として別の社会保険に加入することもできます。
詳しくは勤務先またはご家族の勤務先にお問い合わせください。

健康保険が変わったら、新しい資格確認書等を医療機関に提示しましょう。

古い資格確認書は**必ず**返却しましょう。

職場の健康保険に加入すると、国民健康保険の資格確認書（有効期間内の被保険者証を含む）は無効になります。誤って国民健康保険の資格確認書を使ってしまうと、国民健康保険に医療費を返還していただかなければならなくなる場合がありますので、忘れずに届出してください。



令和7年

4月12日(土)

4月20日(日)

※桜の開花状況によって
変更になる場合がございます。



しらたか古典桜の里 さくらまつり

時間 ▶ 9時30分~15時

主催 しらたか古典桜の里さくらまつり実行委員会

メイン会場 ▶ 釜の越農村公園

(白鷹町大字高玉 4149-1)

※無料駐車場あります

山形県白鷹町

観る

高玉芝居

令和7年 4月19日(土)

会場/
釜の越農村公園

舞踊/
芝居/
12時30分~ 13時30分~

演目/
「渡守 親恋しぐれ」



※荒天時中止

釜の越桜売店 時間: 9時30分~15時

・工房 お富久呂

手作りお漬物

・だんごや さかえ

だんご・やきとり

・(一社)白鷹町観光協会

町産工芸品・白鷹銘菓・地酒

釜の越のかりもち

・土日のみ販売

・各日限定 120食



・353KUROGAMO

・チキンのトマト煮

・チーズケーキ

・洋風惣菜セット各500円

令和7年

4/13日

八乙女種まき桜 第2回

チャリティーライブ

時間 13:30~15:00 会場 八乙女種まきザクラ

お花見ご膳

期間 4月1日(火)~4月30日(水)

※状況により料理内容が変わる場合がございます。

1 あゆ茶屋 ☎(0238) 85-5577

■住所/白鷹町大字下山661-1

■営業時間/10:00~18:00(LO/16:45)

■定休日/水曜日

3,300円(税込) ※ご予約は2日前まで
2名様から

写真他貼の塩焼き
香の物付き



2 イタリア料理 SIATTACA ☎(0238) 85-0910

■住所/白鷹町大字荒砥乙553-1

■営業時間/ランチ 11:30~14:00(LO)

ディナー 18:00~20:00(LO)

■定休日/火曜日

2,500円(税込) ※ご予約は1日前まで
1名様から

前菜、パスタ、
デザート、
飲み物付



3 割烹 あかさか ☎(0238) 85-2656

■住所/白鷹町大字鮎貝3898

■営業時間/11:00~14:00

■定休日/不定休

3,000円(税込)

※少人数の場合、同部屋になる事があります。

※ご予約は
3日前まで
3名様から



マチナカ さくらいろ 買う 食べる

1 ヤマシチ商店

加茂川(日本酒)

住所 白鷹町大字 鮎貝3286
☎0238-85-3134
営業時間 7:00~22:00
定休日 なし

1,630円(税込)

2 中華料理 喜多楼

赤辛干しななばん 麻婆麺

住所 白鷹町大字 山口3620-3
☎0238-85-4832
営業時間 11:00~14:00 17:00~21:00 (日・祝のみ20:00まで)
定休日/月曜日

850円(税込)

3 イタリア料理 SIATTACA

桃のコンポート

住所 白鷹町大字 荒砥乙553-1
☎0238-85-0910
営業時間 11:30~14:00(L.O) 18:00~20:00(L.O)
定休日/火曜日

400円(税込)

4 えびな菓子舗

さくらモンブラン

住所 白鷹町大字 荒砥乙549
☎0238-85-2025
営業時間 9:00~18:30
定休日 木曜日

450円(税込)

5 清水屋酒店

煉羊羹

住所 白鷹町大字 荒砥乙1007
☎0238-85-3111
営業時間 8:30~19:00
定休日 不定休

大 770円(税込) 小 260円(税込)

6 和菓子 ぬまざわ

桜道明寺

住所 白鷹町大字 荒砥甲716-4
☎0238-85-2374
営業時間 8:30~17:30
定休日 不定休

390円(税込)

7 やまり菓子舗

桜もち(白あん・黒あん)

住所 白鷹町大字 荒砥甲1213
☎0238-85-2146
営業時間 8:00~18:00
※都合により17時の場合あり
定休日/不定休

1個 150円(税込)

8 あんちん堂

さくらでか金つば

住所 白鷹町大字 十王2464-2
☎0238-85-3018
営業時間 9:00~17:30
定休日 火・不定休あり

1個 360円(税込)

9 鷹野湯温泉 パレス松風

桜パフェ 桜香るあなた作・咲く

住所 白鷹町大字 十王5687-8
☎0238-85-1001
営業時間 昼11:30~13:45 夜17:30~20:00
定休日/不定休

900円(税込)

10 エリート思酵♡

桜あんぱん

住所 白鷹町大字 鮎貝7192
☎0238-88-7421
営業時間 10:00~18:00
土日は17時まで
定休日/火曜日
※パンが無くなり次第終了

220円(税込)

11 353KUROGAMO

さくら甘酒

住所 白鷹町大字 黒鴨353
☎090-4273-3423
営業時間 昼10:30~17:00 夜予約のみ
定休日/火曜日(不定休)

400円(税込)

12 あゆ茶屋

道の駅

住所 白鷹町大字 下山661-1
☎0238-85-5577
営業時間 10:00~18:00
定休日 水曜日

13 白鷹愛菜館

直売所

住所 白鷹町大字 荒砥乙1069
☎0238-85-5718
営業時間 9:00~16:00
定休日 12/30~1/3

14 どりいむ農園

直売所

住所 白鷹町大字 畔藤9053-30
☎0238-85-2922
営業時間 9:00~18:00
定休日 年始のみ

15 紅の里SHOP

荒砥駅売店

紅の里SHOP 白鷹町特産品 販売中!!

町内の観光案内や 開花情報発信 などご紹介いたします!

工房お富久呂 今間量店 あべ工房 音羽屋 白鷹人形研究会 小松織物工房 わた屋&ぶくろ工房 果樹園BEARS 佐藤八重子さん 高橋 陽子さん

紅っ娘、花っ娘 各380円 ミニ量、量縁パック ~10,000円 うめぼし 620円 スカーフ、ハンカチ 2,500~15,000円 さくらフローチなど 1,500円~ コースター一等 1,430円~ コースター一等 200円~ 紅玉りんごジャム 880円 お花の菓子皿等 800円~

荒砥駅 売店で販売中!

荒砥駅で 乗る レンタサイクル

(電動アシスト自転車) を貸し出いたします

【利用料金】 1日 500円
【貸出時間】 10:00~16:00
【返却場所】 荒砥駅・長井駅・JR 赤湯駅

- 荒砥駅以外に返却する場合は、利用料金とは別に1,500円頂戴いたします。
- 詳しくは、荒砥駅にお問い合わせください。
- ★予約可(5台)

電話 0238-85-2016

白鷹古典桜周遊観光タクシー

1時間/6,000円(小型4人乗り)、8,000円(ジャンボ9人乗り) でお利用いただけます。白鷹町が誇る6本の県指定天然記念物の桜を地元ドライバーのガイド付きでご案内します。

こんな方にオススメ!

- 古典桜には興味があるけど、場所がわからない...
- せっかく観光するのだから、ガイド付きで見て回りたい!
- 桜以外の観光名所やおいしい物や温泉も楽しみたい!!
- フラワー長井線からの桜も、地元の桜も両方楽しみたい!

●白鷹タクシー 0238-85-2525 ●朝日観光タクシー 0238-85-2028

交通案内

フラワー長井線でお越しくだけさい

鉄道 東京 — 山形新幹線 / 2時間30分 — 赤湯 — フLOWER長井線 / 50分 — 白鷹 (荒砥駅)
仙台 — 仙山線・山形新幹線 / 2時間 — 赤湯 — フLOWER長井線 / 50分 — 白鷹 (荒砥駅)
新潟 — 羽越本線・米坂線 / 2時間30分 — 今泉 — フLOWER長井線 / 30分 — 白鷹 (荒砥駅) (バス代行)

自動車 東京 — 東北自動車道 / 3時間30分 — 福島大笹生 I.C. — 東北中央道 南陽高島 I.C. — R113・R113バイパス川西町内 長井 米沢方面出口・R287/1時間50分 — 白鷹
仙台 — 山形自動車道 / 40分 — 山形蔵王 I.C. — R348/45分 — 白鷹
新潟 — 日本海東北道 / 40分 — 荒川胎内 I.C. — R113・R287/1時間50分 — 白鷹





◎白鷹町立図書館 ☎ 87-0217
 ◎開館時間：9：00～19：00
 ◎休館日：毎月第2・4木曜日
 4月は10日・24日

《おすすめ図書》『パップトーク 心の中の「つぶやき」で人生が決まる』 岩崎 由純 著（三笠書房）



内容にもよりますが、何かうまくいかなかった時、あなたは、A「あ～あ、やらなきゃよかった」と思う方ですか？それとも、B「うまくいかなかったけど、挑戦してよかった」と思う方ですか？同じ事実に対して、AとBのつぶやきの違いは、自分にどんな影響がでるのでしょうか。

また、子育ての過程で、「～してはいけない」（禁止令）が多くあると、子どもにどんな影響があるのでしょうか。

そんな日常生活の中にある何気ない会話やつぶやき、物事のとらえ方に潜む、人生を明るく元気にする重要なヒントが語られています。（白鷹町スポーツ協会会長 酒井 宏幸）

《地域の出版物》『臆病な経営者こそ「最強」である。』 荒川 詔四 著（十王出身）
 『芳賀秀次郎賞受賞作品集』 芳賀秀次郎賞実行委員会
 『置賜の民俗 特集 酒の民俗』 置賜民俗学会

《イベント》

令和7年度 白鷹町立図書館 前身の荒砥図書館から数えて公立図書館として開館120年目を祝って

「お祝い落語」

- ◆日 時：4月6日(日) 14：00～
 - ◆会 場：中央公民館 大会議室
 - ◆出演者：おきらく亭金遊、魚々亭麦酒、三龍齋結壬
 - ◆対 象：一般
 - ◆参加費：無料
 - ◆申し込み：町立図書館
- ※詳しくは図書館HPまたは館内のチラシをご覧ください。



《お知らせ》

四釜サッシさんよりご寄附をいただきました
 ありがとうございます

図鑑など、子どもから大人まで利用できる本を18冊そろえました。

English おはなしの会

令和7年度 ～Let's enjoy English!～

- 《年間5回開催します》
- 第1回 5/11 spring fair
 - 第2回 8/3 summer fair
 - 第3回 10/5 ハロウィン
 - 第4回 12/14 Christmas
 - 第5回 2/1 バレンタイン

ネイティブな英語に触れよう!

大人の方も大歓迎!

Let's Enjoy!!



おはなしの会

絵本の読み聞かせなど

〈日時〉4月5日(土) 10：00～10：30
 〈場所〉中央公民館 ミーティングコーナー

《新着図書》（掲載しているのは新着図書の一部です。）

新着図書	著 者	新着図書	著 者
Nの逸脱	夏木 志朋	天使は見えないから、描かない	島本 理生
目には目を	新川 帆立	雫峠	砂原 浩太郎
ものごころ	小山田 浩子	しらゆきの果て	澤田 瞳子
C線上のアリア	湊 かなえ	10の法則で読むくずし字入門	根本 知
いくつになっても夢を追い続ける やなせたかしの言葉	桑原 晃弥	ぶたくんのそーっとそーっと	ふくだじゅんこ

3年生とのお別れ会



感謝を言葉に、託す思いを言葉に—

針 供 養



学びを支える道具である針に感謝し、技術の上達を願って

真心に感謝

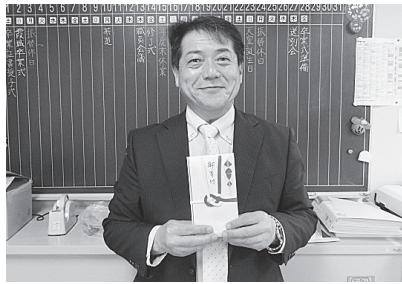

元職員のご親族さまより
ご寄附を賜りました

白鷹高等専修学校
しら専通信

技術を双腕に
高次の品性を

【問い合わせ】
☎ 85-2081

2/28 表彰式

- ▶ 御下賜金記念優良卒業生表彰産業教育振興中央会長賞
齋藤あみ（白鷹中出身）
- ▶ 総合学科卒業生成績優秀者表彰
馬場真結子（白鷹中出身）
- ▶ 優良卒業生表彰 山形県産業教育振興会長賞
柳谷優衣（白鷹中出身）
- ▶ 米沢有為会表彰 井上知寿
- ▶ 特別賞 安久津春加



荒高掲示板

表彰式
卒業証書授与式

3/1 卒業証書授与式

白鷹町長佐藤誠七様、町議会議長菅原隆男様、教育長衣袋慶三様をはじめとして多くの来賓の方々をお迎えし、挙行了しました。

凛々しく、自信に満ちた表情で巣立っていきました。楽しく、充実した3年間を送ることができました。

さまざまなご支援ありがとうございました。

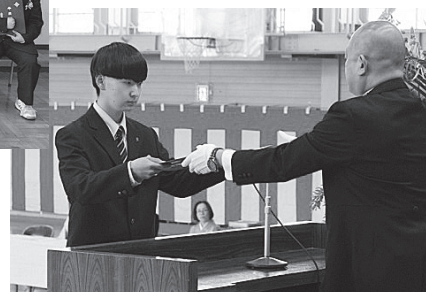

ご卒業
おめでとうございます！

活動報告会・桜に関するワークショップを行います！

3

月17日(月)から23日(日)にかけて白鷹町

まちづくり複合施設・町民ラウンジにて、白鷹町地域おこし協力隊活動報告展を行います。現在3名いる白鷹町地域おこし協力隊の今年度の活動内容の振り返りなどを展示します。

また、23日には白鷹を盛り上げよう実行委員会とやさしい畑i-makeさんにご協力いただきマルシェを開催します。各隊員のブースと町内で活躍されている作家さんやお店の焼き菓子やアクセサリーなどの出店がご紹介しますので、展示とあわせて楽しんでいただければと思います。出店者さまなどの詳細は白鷹町地域おこし協力隊のインスタグラムにて紹介しますので、ぜひご覧ください。

4月11日(金)から5月4日(日)

のうち金・土・日曜日は白鷹町歴史民俗資料館あゆみしるで白鷹町の古典桜を紹介する展示とともに桜に関するワークショップを行います。

白鷹町に移住して、私が心を奪われたもの一つに古典桜があります。悠久の時を重ねた尊厳たる幹と、可憐な花の対比が生み出す何とも言えない魅力。その姿に魅了され、この感動をより多くの人に伝えたいと思い、あゆみしるの大内学芸員に相談したところ、この思いに共感していただき、共同で企画・運営を行い「しらたか桜日和」としてイベントを開催する運びとなりました。

古典桜をはじめ桜をより楽しめるよう企画しましたので、ぜひ桜を愛でにあゆみしるへご来場ください。

Instagramは
コチラから▼



企画展「しらたか桜日和」を開催



あゆみしる

白鷹町歴史民俗資料館

物 話 つむぐ みんなで

白鷹町大字十王
2558 番地 1
☎ 88-7160
開館日：金・土・日
時 間：9時～17時

白鷹町の古典桜をより楽しく鑑賞できる企画展を開催します。古文書や御猪口などから桜の歴史をご紹介します。

また、地域おこし協力隊の笹本秋桜さんがワークショップを開催します。ぜひお立ち寄りください。

◆企画展情報◆

4月11日(金)～
5月4日(日)まで
観覧料：一般 200円

中学生以下無料

団体(10人以上) 100円

共催：あゆみしる・白鷹町地域おこし協力隊 笹本秋桜

要予約ワークショップ(参加費有)は
二次元バーコード、お電話(金～日曜)
にてお申し込みください。



撮影講座
2,500円



化粧水づくり講座
1,200円

給食に思いを込めて——

ちょうりじょうゆうびん 3月の予定献立表

—おらほの食材—

米・キャベツ・こまつな・アスパラ菜・茎たち・人参
おみ漬け・青畑豆・打ち豆・塩蔵わらび・味噌・納豆など

日	曜日	料理名
3	月	ひな祭り献立：ちらし寿司、厚焼き玉子、打ち豆入りひじき煮、なめこのみそ汁、三色花ゼリー
4	火	ごはん、鶏から揚げ、アスパラ菜の辛し和え、わらび汁
5	水	パンズパン、白身魚フライ、タルタルソース、せんキャベツ、ミネストローネ、スライスチーズ
6	木	ごはん、鶏つくね、マカロニサラダ、根菜のごま汁、おみ漬け納豆
7	金	ごはん、さば昆布醤油干し、五目きんぴら、じゃがいもと玉葱のみそ汁
10	月	そぼろどんぶり、青菜と切干大根のごま和え、吉野汁、(小学校のみ)いちご
11	火	ポークカレー、カニ入りクリーミーコロッケ、アスパラ菜のおかか和え
12	水	食パン、チーズインハンバーグ、ビーンズサラダ、コンソメスープ、ブルーベリージャム、(中学3年生のみ)手作りチーズケーキ
13	木	麺の日：味噌ラーメン、蒸し棒餃子、フルーツ白玉和え
14	金	ごはん、鶏肉のレモン漬け、カミカミサラダ、豆腐のみそ汁、(中学校のみ)いちご
17	月	ごはん、ウインナーカレー揚げ、中華春雨サラダ、ワンタンスープ、味付けのり

今年度の給食も、残すところあとわずかとなりました。3月の給食は、ひな祭り献立や人気のメニュー、季節の果物や野菜、山菜等を取り入れました。また、中学校3年生には卒業お祝いメニューとして「手作りチーズケーキ」もお届けする予定です。9年間の給食のことを思い出しながら、楽しく食べてほしいと思います。

1年間、たくさんの方にご協力いただき、毎日子どもたちのもとへ給食を届けることができました。心より感謝申し上げます。

子どもたちには、これからも食事を楽しむ心を持ち続け、食べることを大切に健康でいきいきと明るい未来を歩んでいってほしいと願います。



※この他、毎日牛乳が1本付きます。
※材料の都合により、献立を変更する場合があります。

町報川柳 — 書 —

読み書きと歌う笑うは人の才	浦安市 鷹山 悠介
書画骨董保存してるが役立たず	鮎貝 植木 英夫
書くネタもないのに向かう日記帳	横田尻 渋谷 とみ
このごろは電子書籍がはばきかせ	荒砥乙 保科 努
忘れじと書いたメモ紙置き忘れ	十王 守谷 勝助
読み書きを習わぬ母が書物読む	十王 松野いせ子
書物には老眼鏡がお友する	坂戸市 安達 功
書初めに今年こそはと力入り	高玉 高橋 朝子
年賀状手書きの温み心延え	高玉 橋本つね子
錆びた脳油さして川柳書く	菖蒲 小関 弘
若き頃図書館通い胸はずむ	佐野原 竹田 正子
認知症予防の為に文字を書く	山口 石川與次衛門
友に書き平仮名のみのでり出す	荒砥乙 木口 とよ
書き初めで春の足音孫の筆	箕和田 土屋 平敏
年賀状減つてくばかり喪中増え	箕和田 土屋 敏子
自分史を書き始めたがいつ完成	横浜市 小形 聡明
日記書く我が足跡は玉手箱	浅立 梅津美千子
今年こそ三日坊主か日記書く	十王 五十峯和恵
古の風流韻事琴棋書画	十王 五十峯 隆
書きぞめはいつも新年おめでどう	高岡 安部 健一
人間は会話の中から文書作	畔藤 安達 次男
正月書きぞめかいてほめられた	十王 松田 久一
メモ書きにと広告の裏白地なかなか見当たらず	山口 渡部喜美子

次回「心」三月二十五日まで／「実」四月二十五日まで（※作品には、ふりがなを振ってください）
白鷹町大字荒砥甲八三三番地 白鷹町役場企画政策課情報係 宛

4月の健康カレンダー

【問い合わせ】健康福祉課健康推進係 ☎ 86-0210

●「運動で自分磨きプログラム」

内容	期日と会場
姿勢すっきり！ ピラティス	4・18日(金) 10:00～11:00 蚕桑地区コミュニティセンター
金曜日の 筋活レッスン	11・25日(金) 14:30～15:30 鮎貝地区コミュニティセンター
月イチの 体幹リセット	21日(月) 19:30～20:30 東根地区コミュニティセンター

各回定員は30名。事前の申し込みが必要です。

●人間ドック・健診結果説明会

期日	時間と会場
4月8日(火)	13:30～14:30 白鷹町健康福祉センター

人間ドック、健診結果の見方や自分スタイルの健康づくりの方法について保健師が個別にお話しします。

当日、ご希望の方には筋肉量の測定や体格診断ができる体組成測定を実施します。前日までお電話で申し込みください。

《子宮頸がんワクチン接種の期間についてのお知らせ》

令和4年4月1日～令和7年3月31日までに子宮頸がんワクチンを1回以上接種している下記の方は令和8年3月まで接種期間を延長します！

- 接種期間：令和8年3月31日まで
- 対象者：令和4年4月1日～令和7年3月31日までに少なくとも1回以上接種している①、②の方
 - ①平成9年度～平成19年度生まれの女性
 - ②平成20年度生まれの女性

《带状疱疹ワクチンのお知らせ》

令和7年4月1日より带状疱疹ワクチンの定期接種化が予定されています。

带状疱疹は、水痘（水ぼうそう）と同じウイルス（水痘带状疱疹ウイルス）が原因で起こる病気です。

ワクチンには、「組み換えワクチン」と「生ワクチン」の2種類があります。「組み換えワクチン」は2回接種、「生ワクチン」は1回の接種が必要です。

《お子さんの予防接種について》

4月から入園、入学、進級するお子さんまたは社会人となる方の保護者は、予防接種歴をご確認いただき、未接種のものがある場合は、この機会に接種しましょう。

【節目の予防接種と対象時期】

- 麻しん風しん：1歳、年長児
- 2種混合：11～12歳
- 日本脳炎：3歳、4歳、9～12歳、18歳

白鷹町健康づくり推進員活動紹介

健康づくりのための知識や食生活を中心とした実践を学び、それを家庭・地域に広めていくことを目的に健康づくりのボランティア活動を行っています。

健康づくり推進員協議会では、生活習慣病予防のための調理実習や研修会を行い、地域の方と交流を深めています。

身近な家族や地域の健康を守るために私たちと一緒に活動してみませんか。



白鷹町健康づくり推進員養成講座

— 2025年度受講生募集 —

世代ごとの健康づくりのポイントとテーマごとの調理実習で健康食のコツを学びます。

【日程（全8回コース）】

- ① 9月 2日(火)
- ② 9月 16日(火)
- ③ 10月 2日(木)
- ④ 10月 15日(水)
- ⑤ 10月 28日(火)
- ⑥ 11月 11日(火)
- ⑦ 11月 25日(火)
- ⑧ 12月 9日(火)

時間：9:00～12:00

会場：健康福祉センター

申込期限：6月27日(金)

お近くの健康づくり推進員または健康福祉課健康推進係まで

第3次白鷹町健康増進計画 **元気ニコニコしらたか21**

3月は「自殺対策強化月間」です

ひとりで悩まず、まずはご相談ください

3月は、進学や就職など生活環境が大きく変化し、身体や心の状態も変化が著しい時期です。周りが変化や不調に気づき、声をかけたり、見守ったり、お互い支え合えるような地域でありたいものです。今回は、「ひきこもり」について学んでいきます。

ひきこもりとは？

生活上の困難を抱え、家族を含む他者との交流が限定的で、支援を必要としている状態。

例えば…

仕事をやめて家にこもるようになった
昼夜逆転しほとんど自室で過ごしている
家族との会話がなくなり避けるようになった など

ひきこもりの原因とは？

受験や就職の失敗、仕事や人間関係がうまくいかなかった等さまざま考えられます。原因が複数からみ合っている場合や逆にまったくわからないこともあります。

また、発達障害や精神疾患などが関係している場合もあります。当事者である本人も自分の状況にとまどい、悩みを抱えています。

家族はどのように接したらよいか**①本人の気持ちを理解するよう心がけ、非難しない。焦らず接すること**

本人にとって心と身体を休める時間も必要です。ゆっくり時間をかけて対応することが大切です。

②「おはよう」や「おやすみ」など、小さなことでもいいので声をかけてみる

本人は周りに心配をかけている、心苦しいという思いをもっている場合が多くあります。今まで通り接すること、もし返答がなくてもコミュニケーションをはかるようにしましょう。

③過去の原因を突き詰めるより、これから何ができるのか考える

家のことで本人ができることがあれば、手伝ってもらうなど役割をもってもらうことも大切です。

④専門の下記相談窓口や医療機関等に相談してみる

ひきこもりが長期になればなるほど本人や家族だけでは解決が困難な場合があります。抱え込まず、専門の相談機関や医療機関に相談してみましょう。

ひきこもり相談窓口

- 自立支援センター 巢立ち ☎ 023-631-7141 月・火・木・金 9:00～12:00、13:00～17:00
- 特定非営利活動法人 With 優 ☎ 0238-33-9137 月～土 午 9:00～17:00 (冬期は土曜日閉所)
- 特定非営利活動法人から・ころセンター ☎ 0238-21-6436 月～日 9:00～18:00

その他の相談窓口

●町のこころの相談

▶公認心理士による相談：年5回程度（要予約） ※令和7年度元気ニコニコ推進カレンダーをご覧ください。

▶保健師による相談：随時（保健師不在の場合は折り返しご連絡します。）

月～金 8:30～17:15(祝日を除く)

その他、相談内容に応じて関係機関へお繋ぎしますので、詳しくはお問い合わせください。

【問い合わせ】健康福祉課健康推進係 ☎ 86-0210

つどいの場 にじ・なないろ ～身近な居場所で「健康づくり」と「仲間づくり」～

- ❖ にじ・なないろは、ボランティア団体「支えあう地域づくりなないろの会」が運営する住民主体のつどいの場です。
- ❖ 65歳以上の方であれば、**予約不要で、どなたでも参加いただけます**ので、ぜひお越しください。参加費は、原則200～300円ですが、材料代等の実費をいただく場合があります。



タクシーによる
無料送迎実施中!

❖ 活動内容カレンダー（時間：10：00～12：00）

月	火	木	金
3/17 ★	18 ●	20 ★	21 ●
音楽療法	レク・茶話会	(休み)	体操・おにぎり会食
24 ★	25 ●	27 ★	28 ★
モルック	レク・茶話会	アップ体操	体操・茶話会
31 ★	4/1 ●	3 ☆	4 ●
(休み)	レク・茶話会	アップ体操	体操・茶話会
7 ☆	8 ●	10 ☆	11 ●
音楽療法	レク・茶話会	アップ体操	体操・茶話会
14 ☆	15 ●	17 ☆	18 ●
手芸	レク・茶話会	アップ体操	体操・茶話会

- ：にじ 白鷹町大字鮎貝 108（白光園地域交流棟）
- ★：なないろ 白鷹町大字荒砥乙 327-3【～3月】
- ☆：なないろ 白鷹町大字滝野 1011【4月～】

なないろの活動場所が4月から変更になります

令和7年4月から、なないろの活動場所が滝野交流館（旧滝野小学校）に変更になりますので、ご注意ください。



おなかも笑顔もいっぱい
「なないろ食堂」開催中!

食事を通じて、みんなで楽しく交流できる地域食堂「なないろ食堂」を毎月開催しています。**予約不要で、子どもから高齢者の方までどなたでも参加いただけます**ので、ぜひお越しください!

- 次回の開催日：4月19日（土）
- 時間：11：30～13：30
- 会場：なないろ（滝野交流館）
- 料金：大人300円、子ども無料

のどか カフェ



- ❖ 今月の開催日
3月26日（水）
14：00～
- ❖ 開催場所
荒砥甲 373-8 番地
（ちよぼらの家）

「のどかカフェ」は、認知症の人やその家族、地域の人など、**予約不要で、誰でも気軽に参加できる居場所**を毎月開催しています。
参加費は無料です。お茶を楽しみながら、みんなで話しませんか。

百歳体操（白鷹町版）の DVDができました!



これまで使用していた高知市の百歳体操をベースに、体操のコツやポイントを盛り込んだDVDを新たに作成しました。

テロップや掛け声で正しい姿勢や注意点についてその都度確認できるようになっています。

「いきいき百歳体操」をはじめませんか?

次の要件を満たす場合に、DVDを差し上げています。ご興味のある方は、地域包括支援センター（☎86-0112）へお問い合わせください。

- ▶ 人数：複数人で実施（5人程度～）
- ▶ 場所：コミュニティセンターや分館など歩いて行ける場所
- ▶ 回数：最低週1回以上、3カ月以上継続すること

高齢者の健康づくり教室

◎いきいき百歳体操

住民の方が集まって、身近な地域で継続して百歳体操に取り組んでいます。（百歳体操は、ゆっくりとした動きが中心の椅子に座って行う体操で、介護予防効果が認められている体操です。）

- 対象：どなたでも
- 日時・会場：最寄りの開催場所や日時などは、地域包括支援センター係にお問い合わせいただくか、町ホームページをご確認ください。



POINT!
身近な場所で、いつもの顔で。続けている多くの方が、体力の維持・向上を実感しながら取り組んでいます。



4月の子育てページ

【問い合わせ】健康福祉課こども家庭センター係 ☎86-0212

●乳幼児健診

期日	健診	対象児
9日 (水)	3カ月児	令和6年12月生まれ
	9カ月児	令和6年6月生まれ
24日 (木)	3歳児	令和3年9月～11月生まれ

会場：子育て支援センター「にこぽーと」

※対象の方には郵送でご案内します。

※お子さんが、当日具合が悪かったり、1週間以内に人にうつる可能性のある病気にかかったりした時は事前に電話などでご連絡ください。

●子育て支援センター「にこぽーと」あそび広場

利用時間：9：30～15：30 / 休館日：毎週土曜日
[4月の予定]

期日	時間	イベント
9日(水)	9：45～11：00	身体測定①
11日(金)	9：45～11：00	身体測定②
15日(火)	10：30～11：20	ベビータッチング・ママストレッチ
16日(水)	10：45～11：45	たんぽぽの会 ～絵本読み聞かせの日～
22日(火)	10：30～11：20	あわあわ体操
28日(月)	9：45～11：00	制作活動

問い合わせ：子育て支援センター「にこぽーと」

☎87-0083



つぶやき
ひがしな保育園

「トイレトレーニングを開始したY君」

保：「Yくん、お兄ちゃんパンツになってみる？かっこいいよ～！いい気持ちだよ～！」とオムツを履いているY君にパンツになってみようと誘いかけてみると

Y：「Y君はね、オニさんパンツ！」

保：「えっ！？オニさん？お兄さんじゃなくて？」

Y：「お兄さんじゃないよ！オニさんだよ！」

「つよいぞ～！つよいぞ～！（強いポーズ）」

(歌)「はこう♪はこう♪オニのパンツ！

はこう♪はこう♪オニのパンツ！」

オニさんパンツになったY君はにこにこでした。

●母子健康手帳の交付

お母さんとお子さんの健康を守るために、妊婦さん全員に交付しています。随時交付しますが、保健師が留守の場合がありますので、事前に電話などでご連絡ください。

場所：健康福祉センター

●すくすく発達相談会（要予約）

子どもの発達育に詳しい専門家（公認心理師）による、ことばや発達などの個別相談会を開催します。

期日	時間	対象
25日 (金)	9：00～12：00 (ひとり1時間程度)	幼児からおおむね12歳の児童とその保護者

場所：子育て支援センター「にこぽーと」

申込：電話でお申し込みください。

●マタニティママ&パパサロン（要予約）

妊娠中のママとパパで集まり、出産、子育てについてお話ししたり、学んだりするサロンです。

期日	時間	対象
16日 (水)	10：00～11：50	妊婦さんとそのご家族

内容：ママ&パパトーク

マタニティライフの過ごし方+お産の話

妊娠中の栄養について

あかちゃんのお世話を練習しよう など

会場：子育て支援センター「にこぽーと」

申込：電話または母子手帳アプリ「紅ほっぺ」から
4月11日（金）まで

母子手帳アプリ紅ほっぺを使って
楽しく便利に子育てしよう！

《便利ポイント》

- ・町からのお知らせやイベント情報が届きます。
- ・妊娠・出産・子育ての記録になります。
- ・予防接種のスケジュール管理ができます。

スマホなどでアプリをダウンロード後、プロフィール登録でお住まいの地域の郵便番号を入力して利用します。家族共有機能もあります。

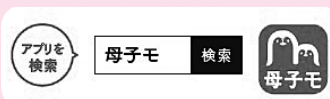

利用料無料！



安全安心4コマ漫画

「ゆずり合い」

作：moi

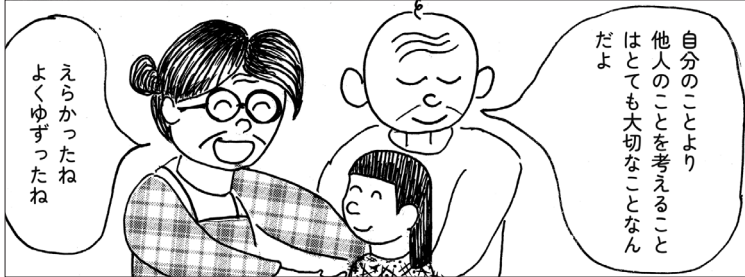
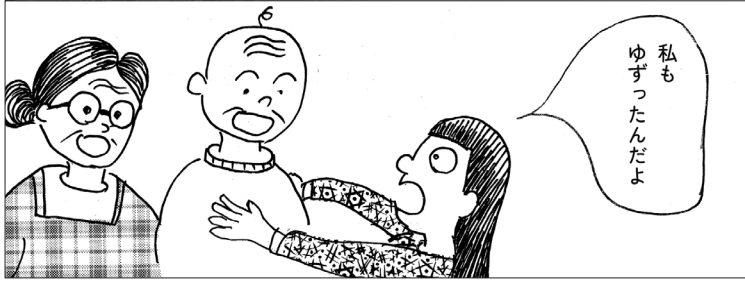
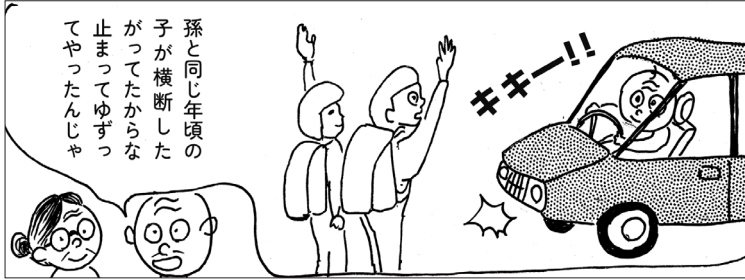

春の地域安全県民運動
【期間】 4月6日(日) から 15日(火)

交通安全
「互いに守る 思いやり」
県民運動

交通ルールに不慣れな新入学(園)児や、運転未熟な新社会人等が、新たに道路交通に参加しはじめ、さらに高齢者の屋外での活動が活発化する時期です。交通事故防止に努めましょう。

運動の重点

- ①子どもをはじめとする歩行者が安全に通行できる道路交通環境の確保と正しい横断方法の実践
- ②歩行者優先意識の徹底とながら運転等の根絶やシートベルト・チャイルドシートの適切な使用の促進
- ③自転車・特定小型原動機付自転車利用時のヘルメット着用の促進と交通ルール遵守の徹底

町民課くらし環境係 ☎ 85-6131 / 長井警察署 ☎ 84-0110 / 白鷹西駐在所 ☎ 85-2029 / 白鷹東駐在所 ☎ 85-2046



【ご協力いただいた皆さま】
山形県立荒砥高等学校 / 山形県立長井高等学校弓道部 / 共栄建運株式会社 / 株式会社ナカムラ(鶴岡市) / 衣袋建設株式会社 / 広域除雪ボランティア「除雪志隊」登録者 / 町職員

【実施日】
1月25日(土)、1月31日(金)
2月1日(土)、2月8日(土)
2月26日(水)、2月27日(木)

今冬の大雪を受け、町社会福祉協議会ボランティアセンター(小林宏一郎センター長)が高齢者世帯など除雪が困難な14軒に、除雪ボランティアを実施しました。

たくさんのご協力
ありがとうございました!

[中央公民館展示案内]

1階町民ラウンジで
展示しています。

《書道コーナー》

【期間】2月1日から3月31日まで

平井 優苑 さん（畔藤）

中川 栄華 さん（十王）

須貝 修成 さん（高岡）

《地域おこし協力隊活動報告展》

【期間】3月17日から3月23日まで

4月

デマンドタクシー 運行・予約受付カレンダー



日	月	火	水	木	金	土
		①	②	③	④	5
⑥	⑦	⑧	⑨	⑩	⑪	12
⑬	⑭	⑮	⑯	⑰	⑱	19
⑳	㉑	㉒	㉓	㉔	㉕	26
㉗	㉘	29	㉚			

●予約受付日 日曜～金曜日（丸印の日）

※利用の際は、前日までご予約ください。ただし、当日13:00以降の便を利用する場合は、当日9:00～11:00まで予約すれば利用可能です。

●受付時間 9:00～17:00

デマンドタクシー予約センター ☎85-0365

2月の「町長交際費」と「町長の主な動静」

問 総務課総務係 ☎85-6120

●町長交際費

支出日	区分	支出額	内 容
2月5日	贈呈品	55,100円	重要事業要望
2月7日	香典	5,000円	元農業委員弔慰金(2/8)
2月13日	香典	5,000円	職員ご親族弔慰金(2/15)

支出日	区分	支出額	内 容
2月18日	香典	5,000円	職員ご親族弔慰金(2/18)
2月25日	御祝	5,000円	白鷹きらやか会新春懇談会(2/26)
	計	75,100円	

●主な動静

月 日	行 事 名
2月5日	町重要事業要望（6日まで）（東京都）
	日本赤十字社山形県支部評議員会
2月7日	山形県町村会総会
	置賜地方町村会定期総会
2月9日	白鷹町誕生70周年記念第53回白鷹町民・小中学校スキー大会
	山形市・白鷹ふるさと会総会
2月10日	定例課長会
	最上川（置賜地区）改修促進期成同盟会流域治水勉強会
2月12日	白鷹町農業再生協議会総会
	山形県町村会用務（東京都）
2月13日	中央省庁幹部職員等との意見交換会（東京都）
	町村長情報交換会（東京都）
2月14日	中央省庁幹部職員等との意見交換会（東京都）
2月15日	長井白鷹建設組合 定期総会
2月17日	令和7年度当初予算庁議
	正副議長・委員長当初予算内示

月 日	行 事 名
	全員協議会
2月17日	令和7年度当初予算記者会見
	置賜さくら回廊観光推進会議総会
	水道事業経営審議会
2月18日	山形県消防補償等組合議会
	町重要事業要望（19日まで）（東京都）
2月20日	定例課長会
	西置賜行政組合議会懇談会
2月21日	総務厚生常任委員協議会
	議会運営委員会
2月23日	白鷹スキー場まつり
2月25日	豪雪対策に関する緊急要望(Web)
2月26日	定例監査報告
	県町村会豪雪対策に関する緊急要望(東京都)
2月28日	山形県国民健康保険団体連合会通常総会

 **白鷹町**
公式アカウント

令和6年4月より
始まりました！

LINE @

暮らし

子育て

防災

観光

欲しい情報だけをお届け！！

友達登録はこちらから

QRコードから追加

スマートフォンの
カメラアプリ等で
右記のQRコードを
読み取り追加



ID検索から追加

友達検索のIDに
@shirataka-town
を入力し追加

情報アラカルト Information

インフォメーション

募集

県営住宅入居者 一般公募について

- **募集期間** 4月14日(月)～4月18日(金)
 - **募集予定団地** 県営白鷹、あらとアパート、宝前町住宅
 - **入居時期** 7月上旬
 - **申し込み・問い合わせ** 山形県すまい・まちづくり公社(山形県住宅供給公社) 置賜地域管理事務所
- ☎0238-2412332

EES塾 塾生を募集します

【EES塾 塾生】
EES塾も4年目に入るところです。
小学生英会話コースは日常会話で使う英会話をカード、絵本、歌、ゲーム、アクティビティで遊びながら楽しく学んでいきます。英語コースは、英検だけでなく、高校受験にも対応した内容です。数学は、中学生対象に各個人の数学力アップを目指すコースです。

- **4月5日(土)**に希望者および保護者の方への説明会を開催します。申し込みは随時受け付けたいと思いますので、ご検討よろしくお願ひします。
- **本塾**は非営利の運営ですが、教材コピー費、教室借用冷暖房費、団体保険料などの目的で、入会一時金、塾代をお願ひしております。
- **指導者**
▼小学生英会話コース・英語コース 渋谷とみ
- ▼数学コース 船山嘉実
- **説明会場** 鮎貝地区コミュニティセンター

● 説明会日時 4月5日(土)

(小学生英会話コース10時)
(英語コース10時30分)
(数学コース11時)

※対象、時間、塾代等の詳細につきましてはお問い合わせください。

【申し込み・問い合わせ】

渋谷とみ

☎090-3529-2679

船山嘉実

☎070-6948-8793

大平山ロードクリーンアップ 参加者募集!

白鷹町ふるさと森林公園へ通ずる道路沿いのごみ拾いを行います。

● **いつ** 4月13日(日)

● **9時集合** 解散11時予定

● **集合場所** 白鷹町ふるさと森林公園 ゴルフ練習場駐車場

● **持ち物** ごみばさみ、飲み物、軍手、長靴、両手が使える雨具

● **主催** 美ロード348プロジェクト

● **エクト**

● **協力** 美しい山形・最上川フオーラム

● **ボランティア活動証明書を発行** します。

詳細は
コチラから▼



【問い合わせ】

美ロード348プロジェクト

(加藤)

090-4046-0896

ひとり親家庭支援奨学金制度 奨学生募集について

標記奨学金制度について、次のとおり奨学生の募集を開始しています。

● **募集人数** 全国400名

● **対象** 中学校3年生、高等学校等1～3年生に在籍する生徒

● **奨学金** 月額3万円給付

● **※返還不要。** 他の奨学金との併用可。

● **応募締切** 4月18日(金)必着

● **※詳細**は全国母子寡婦福祉団体協議会ホームページをご覧ください。(http://zenho.org)

● **【問い合わせ】**

一般財団法人山形県母子寡婦福祉連合会

☎023-633-0962

一般財団法人全国母子寡婦福祉団体協議会 事務局

☎03-6718-4088

お知らせ

フードドライブに
ご協力ください

● **いつ** 3月26日(水)

午後1時30分～5時

● **どこで** 中央公民館ラウンジ

【問い合わせ】

ごみゼロの日実行委員会

代表 加藤

☎090-4046-0896

出生後休業支援給付金の 創設について

子どもの出生直後の一定期間に、両親ともに14日以上の育児休業を取得した場合に、育児休業給付金と併せて手取り相当額が28日間支給される制度が始まります。

● **詳細**は厚生労働省のホームページをご確認いただくか、最寄りのハローワークにお問い合わせください。

【問い合わせ】

ハローワーク長井

☎0238-8418609

電磁石銃の 無償引取りについて

銃砲刀剣類所持等取締法の改正に伴い、電磁石銃が所持禁止の対象となりますが、危害予防等の観点から、警察では電磁石銃の無償引取りを実施しています。

電磁石銃を所持している方は、令和7年8月31日までに手放すか、8月29日までに所持許可を申請しなければなりません。電磁石銃の引取りを希望する方は、所轄警察署に連絡してください。

【問い合わせ】
長井警察署生活安全課
☎0238-8410110

自然災害による被災者の債務 整理に関するガイドライン

東日本大震災や平成27年9月2日以降に災害救助法が適用された自然災害により影響を受けた個人や個人事業主の方は、「自然災害による被災者の債務整理に関するガイドライン」により、住宅ローンなどの免除・減額を申し出ることができます。詳しくは、ローン借入先の金

融機関等にお問い合わせください。

※債務の免除等には、一定の要件を満たすことや借入先の同意が必要となります。

【問い合わせ】
東北財務局理財部金融調整官
☎022-263-1111

日頃から土砂災害に 備えましょう！

県内で土砂災害が発生するおそれがある「土砂災害警戒区域」5, 217カ所に加えて、今後詳細な調査を行う予定の新たな「土砂災害が発生するおそれのある箇所」約7, 000カ所を追加公表しました。

この機会に、お住まいの場所が該当するかを確認し、土砂災害への「日頃の備え」をお願いします。

【問い合わせ】

詳細は
こちらから



山形県砂防・災害対策課
☎023-630-2635

マイナンバーカードについてのお知らせ

【問い合わせ】 町民課戸籍年金係 ☎85-6129

住民票・印鑑証明のコンビニ交付が始まっています！
詳細は町報 11月号または二次元バーコードから



マイナンバーカードの申請をしませんか？

町民課窓口で随時受付しています。窓口に来ることが困難な方は、町民課戸籍年金係にご連絡いただけますとご自宅にお伺いし、マイナンバーカード申請のお手伝いをします。

～マイナンバーカード申請の際は以下の書類をご準備ください～

- 本人確認書類 運転免許証など顔写真付きの身分証明書＋健康保険証（資格確認書）
顔写真付きのものが無い方は、健康保険証（資格確認書）・年金証書・介護保険証など2点
- マイナンバー通知カード（なくても大丈夫です）

カードの受取はがきが届いたけれど、平日窓口にお越しになれない方はいませんか？

下記の日程で土曜日に役場窓口を開庁します。来庁の際は事前予約が必要です。

・期日：3月22日（土）・4月26日（土）

・時間：9：00～11：30 ※電子証明書更新手続きの予約も受け付けします。



マイナンバーカードの電子証明書更新手続きについて

マイナンバーカードに搭載されている電子証明書の有効期限が近づいている方に、地方公共団体情報システム機構（J-LIS）より封書が届きます。有効期限の3カ月前から更新手続きが可能です。

町民課窓口においてになる際、電話で予約し来庁していただくと待ち時間が少なく手続きができます。

※更新にはマイナンバーカードの暗証番号が必要です。

※更新手続きを期限内に行わない場合、電子証明書は失効となりマイナポータル・健康保険証等の利用ができなくなります。

農振除外・農地転用の 手続きについて

令和7年4月から地域計画内にある農地について、「農振地域農用地区域からの除外」や「農地転用許可」には、あらかじめ地域計画の変更が必要になります。これに伴い申請から許可に係る期間が延長されます。

【問い合わせ】
農政課農業振興係
☎85-6107
農業委員会農地調整係
☎85-6128

長井法務局証明サービス センターをご利用ください

長井市役所1階に、法務局が発行する証明書交付窓口を設置し、左記の業務を取り扱っていますので、ぜひご利用ください。

- **利用時間** 平日の午前9時～12時、午後1時～4時30分
- **取扱業務**
 - ▼不動産および会社、法人の登記事項証明書
 - ※地図および各種図面等の写しの請求はできません。
 - ※不動産および会社・法人の要

荒砥駅内紅の里 SHOP ギャラリー企画展 「元気に育て！こどもの日展」

端午の節句にちなみ、元気な子どもたちをイメージした作品と人形作家石井美千子さんの写真パネル「人形昭和のこどもたち」を展示します。ぜひ、ご覧ください。

期間：4月1日（火）～5月25日（日）
場所：荒砥駅内【紅の里 SHOP】ギャラリー
時間：10:00～16:00



【問い合わせ】（一社）白鷹町観光協会 ☎86-0086

約書の請求はできません。
▼会社・法人の代表者事項証明書および印鑑証明書

※印鑑証明書請求の際は、印鑑カードおよび代表者の生年月日が必要となります。

▼動産譲渡登記および債権譲渡登記の概要記録事項証明書

なお、米沢支局にオンラインで請求した各種証明書につきましても、同サービスセンターで受領でき、同サービスセンターでの請求より手数料がお安くなります。

【問い合わせ】

山形地方務局米沢支局
☎0238-22-2148

白鷹町誕生70周年記念 アマチュア無線体験会

●いつ 3月20日（木）、23日（日）
午前10時～午後2時まで

●どこで 白鷹町文化交流センターあゆーむ ミーティングルーム

【問い合わせ】
アマチュア無線クラブ（OBNPS）
担当・新野晃司
☎090-3982-3755

4月の窓口延長・相談日・開催日

●窓口業務時間延長（19：00まで）

毎週月曜日（祝日の場合は翌開庁日）

●弁護士相談

日時：2日（水）14：10～16：10

場所：老人福祉センター「八乙女荘」

※相談日の前々日17：00までにご予約ください。

問い合わせ：白鷹町社会福祉協議会 ☎86-0150

●婚活応援室

日時：毎週火曜日 13：30～20：00

会場：「K's space」（山口・喜多楼となり）

問い合わせ：健康福祉課こども家庭センター係 ☎86-0212

●農業委員会

総会開催日：25日（金）15：00～

受付締切日：10日（木）

問い合わせ：農業委員会農地調整係 ☎85-6128

●山形県救急電話相談

小児救急（15歳未満）：

プッシュ回線・携帯電話#8000、ダイヤル回線・IP電話・PHS023-633-0299

大人の救急（15歳以上）：

プッシュ回線・携帯電話#7119、ダイヤル回線・IP電話・PHS023-633-0799

日時：毎日18：00～翌朝8：00

●梅津五郎絵画展

《ハスポーと適用事業》

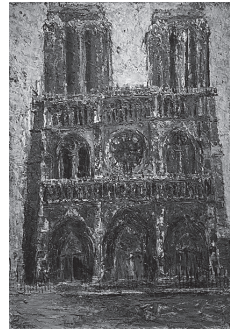

▲梅津五郎《ノートルダム》

▼観覧料 一般個人2000円
高校生以下 無料

▼いつ 4月19日(土)～
5月18日(日)
午前9時～午後7時
▼どこで ギャラリー
休館日 4月21日(月)、
4月28日(月)、5月7日
(水)、5月12日(月)

「ただ単なる写生でなく、限られた画面の中に無限に広がる宇宙を、その雄大さをとらえ、時代に流されることなく呼吸し続ける生きた絵を描き続けたい」。梅津五郎の作品は、没後も見人の心を捉え続け、展覧会のたびに新たなファンを増やしています。新寄贈作品や、春の到来を感じさせる作品を中心に、大胆なタッチと豊かな色彩感覚で生み出された梅津作品の世界をお楽しみください。

観覧無料

あゆーむアートキッズ団 作品展

3/29(土)～4/6(日)
午前9時～午後5時 ※4月は7時まで

白鷹町子ども芸術文化活動団体「はーとあーと」の作品も展示

主催：あゆーむアートキッズ団、白鷹町文化交流センター

令和7年度
あゆーむ年間パスポート

4/1 発売

年会費2,000円で3つの特典

※詳しくはあゆーむまでお問い合わせ下さい

白鷹町文化交流センター AYU:M

[TEL] 85-9071 [FAX] 85-9072

[E-mail] shirataka@ayu-m.jp

[URL] http://www.ayu-m.jp/ ※4月から午後7時まで

[開館時間] 午前9時～午後5時

※夜間のご予約がある場合は午後10時まで(ギャラリーを除く)

令和7年4月までの休館日

3/17(月)・24(月)・31(月)

4/7(月)・14(月)・21(月)・28(月)

ふるさとの画家(白鷹町出身)
打田早苗
童 歳時記
全 作 品
3月23日(日)まで

河村尚子
室内楽
シリーズ
午後 3時開演
4/27(日)
チケット3月中旬発売!

白鷹町総合型地域スポーツクラブ通信 RO*KUを楽しもう!

Vol.152

「令和7年度会員募集！」
会員入会受付を開始します。
入会ご希望の方は教育委員会までお越しください。(87-3177)
※全ての教室で初回無料体験ができます。

◎チエアエクササイズ
イスに座って行うエクササイズです。
初回 4月4日(金)
時間 午後1時30分～2時30分
場所 白鷹町武道館
対象 大人の方
持ち物 タオル・飲料
講師 梅津順子先生
参加費 9千円/年(21回)

◎美姿勢エクササイズ
ヨガやエクササイズで姿勢改善や腰痛予防に取り組みます。
初回 4月15日(火)
時間 午後7時～8時
場所 白鷹町武道館
対象 大人
持ち物 タオル・飲料
講師 菅原陽子先生/(株)ドリームゲート
参加費 1万円/年(23回)

◎背骨コンディショニング教室
カラダの歪みを整えて元気なカラダ作り
初回 4月15日(火)
時間 午後2時～3時
場所 白鷹町武道館
対象 大人の方
持ち物 バスタオル・タオル・飲料
講師 森千暁先生
参加費 1万円/年(22回)

◎シニアのリズム体操教室
音楽に合わせて楽しくリズム体操！
初回 4月11日(金)
時間 午前10時～11時
場所 白鷹町武道館
対象 大人の方
持ち物 シューズ・タオル・飲料
講師 菅原陽子先生
参加費 1万円/年(23回)

◎ゆるトレ教室
ストレッチと坐禅を行います。
初回 4月9日(水)
時間 午後7時30分～8時30分
場所 白鷹町武道館
対象 大人の方
持ち物 バスタオル・タオル・飲料
講師 菅悟先生
参加費 1万円/年(22回)

◎走りっかクラブ
みんなで走る事で継続できます！
いつ 毎週月、水曜日
時間 午後7時～8時
場所 中央公民館/荒砥小グラウンド
対象 小学生以上/大人
持ち物 着替え・タオル・飲料
講師 白鷹マラソンクラブ
参加費 6千円/年

◇無料体験会を行います！
◎背骨コンディショニング教室
歪みを整える方法をぜひお試しください。
いつ 3月24日(月) 時間 午後7時～8時
対象 どなたでも 場所 武道館
持ち物 バスタオル・タオル・飲料
講師 菅悟先生
「お詫び」3/17配布のパンフレットで「走りっかクラブ」を昼の部に記載してありますが、夜の部の誤りでした。大変申し訳ありませんでした。

<お申し込み・お問い合わせ>
白鷹町総合型地域スポーツクラブ
ゆめスポしらたか
「RO*KU」
(事務局：白鷹町教育委員会内)
TEL.87-3177
フェイスブック
FAX.85-2183
E-mail roku@sgic.jp

戸籍の窓

2月1日～28日申出／戸籍の窓に載せたい方は、届出のときに戸籍年金係にお申し出ください。

●こんにちは赤ちゃん

丸川 ^{その}想乃 (大記那奈) 横田尻
大貫 ^{あいり}愛織 (俊顕美穂) 荒砥乙

●おくやみ

黒田 孝二(88) 山口 金田 勝榮(86) 横田尻
川田 榮代(86) 鮎貝 丸山 鶴子(92) 荒砥乙
佐藤 啓次(93) 鮎貝 児玉 益子(92) 高玉
土屋 昭一(86) 鮎貝 菊地 時子(71) 畔藤
小関 信(93) 鮎貝 齋藤 いち(100) 滝野
丸山とよ子(89) 荒砥乙 長岡喜久子(92) 高岡
大滝 ちゑ(100) 荒砥乙 金田 利吉(86) 高玉
高梨 君子(91) 荒砥乙 新野 公子(77) 荒砥乙
土屋 敏子(91) 箕和田 橋本健太郎(54) 荒砥乙

●まちの人口

(令和7年2月28日現在／()は前月比)

・人口 12,186人 (▲14)

〔 男性 6,060人 (▲3)

女性 6,126人 (▲11)

・世帯数 4,688戸 (+5)

※住民基本台帳に基づく人口です。

Editorial Note

編集後記

▼令和6年度の『広報しらたか』を、無事にすべて発行することができました！今年度は、特に表紙の写真をごだわってきました。「白鷹暮らしの良さを伝えたい」「町の宝である子どもたちの笑顔でみんなを笑顔にしたい」「今まで町報を手にとらなかつた方たちに興味を持ってもらいたい」。そんな思いでいつもカメラを握りながら、あちこちに取材に行きました！取材に行く先々で嬉しいお言葉をかけてくださる方が多く、いつも勇気をいただきました。本当にありがとうございます！

▼いや～。無事に発行し終えて、安心感と達成感が半端ありません。「発行間に合わなかったらどうしょ…」なんて悩むときもありましたからね(笑)。「このまま余韻に浸りながら1カ月くらい休みたいなあ～」とか、ぶっちゃんけ思ってしまうんですが、新年度の4月号発行日は待ってられません(ガクツ)。さて、4月号の編集に取りかかる準備をしますか…。31歳、気持ちだけはフレッシュに頑張ります！！(いわさわ)

— 表紙の写真 —



蚕桑小学校6年生の児童が、親子でブローチづくりを行っている様子を撮影したものです。

完成したブローチは卒業式の時に、学校の先生、そして卒業生とその保護者の方が身につけます。感謝の気持ちがいっぱい詰まった素敵なブローチが、晴れ舞台に華を添えます。

この町で素敵な「^{ミライ}未来」を描く方をご紹介します。



株式会社サンファームしらたか

樋口 賢太郎さん（高岡在住）

先代から受け継いだ農地を守り、
次世代へアプローチしたい。

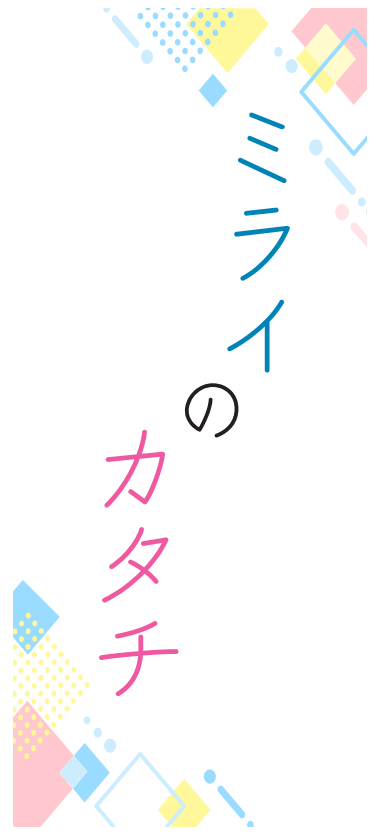

今回ご紹介するのは、株式会社サンファームしらたかに勤めている樋口賢太郎さんです。

樋口さんは、実家が農家だったこともあり、幼い頃から農業という仕事に身近にありました。中学校、高校は部活に明け暮れ、引退を機に進路のことを考えた際に農業を受け継ぐことを決意。農業関係の大学に進むと、卒業後は父が創立に携わった現在勤める会社に入社しました。

樋口さんが担当している農作物は主にメロンと啓翁桜です。啓翁桜は、先般開催された「令和6年度山形県啓翁桜品評会」において、金賞を獲得しました。「農業の魅力は、一から丹精込めて育てた農作物を収穫した時に大きな喜びを得られることですね。農作物を育てるといふことはとても大変なこと、その年の気象状況によって、栽培のやり方が変わるので、前年と同じ栽培が通用しないという点で苦労は絶えませんが、お客さ

啓翁桜は温度管理が肝！
鮮やかな桜色に仕上げます



まに『美味しかった』と喜んでいただけただけは、『農業をやっている良かった！』と心の底から思えます」と話す樋口さん。

最後に、今後の目標について伺うと、「まずは先祖代々受け継がれた農地をしっかりと守ること。そして次世代に残すためにも、これからこの町の農業を担う若者たちにアプローチをしていきたいと考えています。例えば、地元の小学校が行っている『田んぼの学校』や、中高生の職場体験などを通じて農業の楽しさを伝えられたら嬉しいですね」と、この町の農業を守り抜く思いを語ってくれました。